

EM 782

PLIEGO DE BASES PARA EL CONCURSO PÚBLICO DE EXPLOTACIÓN , EN RÉGIMEN DE CONCESIÓN ADMINISTRATIVA, DE UN EDIFICIO DESTINADO A LA PRESTACIÓN DE SERVICIOS COMERCIALES, EN EL CAMINO DE LA ESCOLLERA N°5 DEL PUERTO DE PALMA.

BASES

(Redactadas en virtud de lo dispuesto en los arts. 86 y 139 del Texto Refundido de la Ley de Puertos del Estado y de la Marina Mercante, aprobado por Real Decreto Legislativo 2/2011, de 5 de septiembre).

ÍNDICE

BASE 1ª.	OBJETO DEL CONCURSO.....	1
BASE 2ª.	OBRA Y MONTAJE DE LAS INSTALACIONES.....	3
BASE 3ª.	INFORMACIÓN FACILITADA POR LA ADMINISTRACIÓN A LOS POSIBLES LICITADORES.	8
BASE 4ª.	REQUISITOS QUE HAN DE REUNIR LOS LICITADORES	9
BASE 5ª.	EXTREMOS QUE DEBEN COMPRENDER LAS PROPOSICIONES (SOBRE ELECTRÓNICO N° 2 Y N°3).....	9
BASE 6ª.	DOCUMENTOS QUE HAN DE ACOMPAÑAR A LA PROPOSICIÓN (SOBRE ELECTRÓNICO N° 1).	16
BASE 7ª.	FORMA Y LUGAR DE PRESENTACIÓN DE OFERTAS.....	18
BASE 8ª.	ACTO DE APERTURA DE LAS OFERTAS.....	20
BASE 9ª.	RESOLUCIÓN DEL CONCURSO.....	21
BASE 10ª.	FACULTAD DE LA AUTORIDAD PORTUARIA DE DECLARAR DESIERTO EL CONCURSO	23
BASE 11ª.	CONSTITUCIÓN DE GARANTÍAS.....	23
BASE 12ª.	IMPUESTOS Y GASTOS.....	23
BASE 13ª.	PERSONAL.....	24
BASE 14ª.	JURISDICCIÓN.....	24
BASE 15ª.	PROTECCIÓN DE DATOS DE CARÁCTER PERSONAL	24

PLIEGO DE BASES PARA EL CONCURSO PÚBLICO DE EXPLOTACIÓN, EN RÉGIMEN DE CONCESIÓN ADMINISTRATIVA, DE UN EDIFICIO DESTINADO A LA PRESTACIÓN DE SERVICIOS COMERCIALES, EN EL CAMINO DE LA ESCOLLERA Nº5 DEL PUERTO DE PALMA.

BASE 1ª. OBJETO DEL CONCURSO

Es objeto de este concurso la elección de la solución más ventajosa para el otorgamiento de una concesión administrativa para la gestión y explotación de un edificio completo, situado en el Camino de la Escollera del Puerto de Palma, que ocupa 286,6 m² de superficie de tierra perteneciente al dominio público portuario de la Autoridad Portuaria de Baleares (en adelante APB), a los que se adicionan una ocupación de 42,5 m² de vuelo (correspondiente con la proyección a suelo de la envolvente de voladizos, salientes y/o terrazas con los que cuenta la propia edificación). La superficie en explotación de la edificación es de 881,3 m² repartidas en tres plantas (planta baja, planta primera y planta segunda), a las que hay que añadir un casetón cubierto y cerrado de acceso a la cubierta. La planta baja cuenta con 286,6 m², que se corresponden con 283,5 m² destinados a la explotación y un cuarto eléctrico no accesible que supone 3,1 m²; la planta primera tiene una superficie destinada a la explotación de 288,4 m², así como una zona de terrazas abiertas que supone una ocupación de 30,12 m²; una planta segunda que cuenta con 277,9 m² destinados a la explotación así como terrazas abiertas que suponen 51,2 m²; y una planta de cubierta de la edificación que cuenta con un casetón de acceso de 31,5 m² y una superficie descubierta de carácter no transitable (en cuanto a su consideración como unidad explotable) que supone 246 m². De igual modo, también forman parte del espacio que se entregan, las redes e instalaciones vinculadas con los suministros de agua y de electricidad existentes, así como otras dotaciones en relación con la climatización de las dependencias, la seguridad contraincendios o la transmisión de datos y la telefonía.

La explotación de esta instalación se hará por medio de concesión administrativa para la ocupación del dominio público, con las particularidades y reservas reseñadas con anterioridad, y la autorización para la prestación de los siguientes servicios comerciales:

- 1.1. La prestación de servicios comerciales, de acuerdo a la definición especificada en el artículo 138 del Texto Refundido de la Ley de Puertos del Estado y de la Marina Mercante, aprobado por Real Decreto Legislativo 2/2011, de 5 de septiembre (en adelante, TRLPEMM). Los servicios comerciales que se presten en este edificio deben estar relacionados con el sector y las actividades de mantenimiento y reparación de embarcaciones de recreo. A modo de ejemplo: todo tipo de consultoría relacionada con la náutica de recreo y la reparación de embarcaciones, venta y suministros de efectos náuticos, etc. En ningún caso se autorizarán actividades de taller que puedan producir molestias y ruidos. Tampoco se autorizarán servicios comerciales relacionados con la hostelería y restauración o cualquier otro tipo de actividad que no esté directamente relacionada con la náutica de recreo y/o la reparación de embarcaciones.
- 1.2. Otros servicios optativos a proponer por el licitador, relacionados con los anteriores.

El titular de la concesión gestionará directamente los espacios definidos, así como los servicios anteriores de los que sea titular o pertenezcan a su objeto social, y deberá obligatoriamente prestar todos los servicios incluidos en el objeto, ajustándose a las Condiciones Particulares y al resto de condicionantes recogidos en las presentes Bases y sus respectivos anejos. Igualmente, gestionará la explotación de las instalaciones de conformidad con lo indicado en el presente Pliego de Bases.

El concesionario deberá explotar completamente la edificación con sus instalaciones (y su zona de influencia), prestando los servicios de mantenimiento, conservación, limpieza, gestión de residuos, higiene, salubridad, vigilancia y control de acceso, para la misma e incluso todo el equipamiento del mismo, durante el plazo total de la concesión, conforme a los planos adjuntos. Por tanto, correrá a cargo del titular de la

concesión el mantenimiento de las instalaciones y espacios asociados tanto en la zona de ocupación autorizada como en la de influencia.

Todos los servicios se prestarán de modo tal que se hagan compatibles el resto de usos, autorizaciones y concesiones portuarios. El concesionario deberá prestar obligatoriamente los servicios incluidos en el objeto de la concesión.

La APB hará entrega de los inmuebles, instalaciones y zonas de dominio público portuario al titular de la concesión en el estado en el que se encuentran actualmente, en el momento de la concesión, debiéndose tener en cuenta el entorno actual y conservando en todo momento su aspecto primitivo, sin perjuicio de lo señalado en el siguiente párrafo.

La APB proveerá a las instalaciones objeto del concurso los servicios de abastecimiento de agua y electricidad. Será por cuenta del concesionario la disposición de los elementos y mejoras que estime precisas o convenientes, previa autorización de la Dirección de la APB. En el caso de los suministros que presta la APB (abastecimiento de agua y electricidad), cualquier propuesta cuyas necesidades aumenten la dotación actualmente existente, necesitarán de modificaciones en las redes existentes, cuyo desarrollo correrá a cuenta del licitador, siempre que fuere técnicamente posible.

Se autorizarán, en su caso, obras de acondicionamiento y adaptación a los usos propuestos por el Pliego de Bases y por cada licitador, debiéndose tener en cuenta el entorno actual. No se autorizarán obras que incrementen la superficie, ni el volumen de la edificación, ni la configuración de las fachadas, ni ninguna otra intervención no contemplada en el Proyecto Básico presentado por cada licitador y aprobado, en su caso, por la APB.

Correrá a cargo del titular de la concesión el mantenimiento de las edificaciones, instalaciones y espacios asociados tanto en la zona de ocupación autorizada como en la de influencia.

Será responsabilidad del licitador recabar la información correspondiente a todos los elementos existentes. La APB facilita la información relevante de la que dispone a través de estos Pliegos.

Por otra parte, el concesionario deberá gestionar completamente el edificio (y su zona de influencia), prestando los servicios de mantenimiento, conservación, limpieza, gestión de residuos, higiene, salubridad, vigilancia y control de acceso de las instalaciones y de todo el equipamiento del mismo, durante el plazo total de la concesión, conforme a los espacios definidos en el plano adjunto.

El concesionario deberá establecer los medios oportunos para asegurar la retirada selectiva de todos los tipos de residuos que puedan ser generados en las instalaciones concesionadas, colocando los contenedores necesarios, ajustándose a lo previsto en la normativa de aplicación e indicaciones de la APB. El concesionario dispondrá los medios suficientes para el depósito y recogida de los residuos peligrosos que se puedan generar en dichas áreas y para su traslado a vertedero autorizado o planta de tratamiento, conforme a la normativa de aplicación. El concesionario deberá tramitar, si así fuera preciso, en ramo documental independiente, ante la APB la oportuna autorización para colocación de los recipientes, contenedores y otros medios para el depósito y recogida de residuos.

A tales efectos, el concesionario, antes del inicio de la explotación de las superficies e instalaciones objeto del presente concurso, deberá entregar a la Dirección de la APB copia de los contratos para la retirada de residuos de diverso tipo, y para su transporte a estaciones de tratamiento o vertederos autorizados. Estos contratos deben prolongarse durante todo el plazo de duración de la concesión, y deben abarcar todo su ámbito territorial, y todos los usuarios del recinto. Se suscribirán con empresas homologadas y especializadas en los trabajos a efectuar, debidamente autorizadas para ello por la Autoridad competente.

Con carácter semestral el titular de la concesión entregará a la Dirección de la APB información relativa al cumplimiento de la retirada de los residuos sólidos, líquidos y oleaginosos de las instalaciones objeto del presente concurso y su zona de influencia.

Quedan prohibidas aquellas ocupaciones y utilizaciones del dominio público portuario que se destinen a la publicidad comercial a través de carteles o vallas, medios acústicos o audiovisuales situados en las instalaciones. A estos efectos, no se considera publicidad los carteles informativos y rótulos indicadores de los propios establecimientos o empresas titulares de una autorización o concesión administrativa de la Autoridad Portuaria.

El titular de la concesión será responsable del mantenimiento de las condiciones de limpieza en la totalidad de las superficies que se le autoriza a ocupar, así como de la zona de influencia, y cumplirá las reglas sanitarias que se le dicten por la autoridad competente y cuanto en igual sentido le sea indicado por la APB.

El titular de la concesión proveerá los medios necesarios en orden a la seguridad de las personas e instalaciones en la superficie objeto de la concesión, en relación con las operaciones propias de la explotación de la zona concesionada y de la utilización de las superficies a ella adscritas. A tal efecto, deberá disponer, durante todo el plazo de la concesión, del oportuno seguro que cubra estos riesgos, y las responsabilidades que de ellos se deriven.

Todos los usos de los espacios portuarios objeto del presente concurso se ajustarán a lo señalado en el artículo 72 del Texto Refundido de la Ley de Puertos del Estado y de la Marina Mercante, aprobado por Real Decreto Legislativo 2/2011, de 5 de septiembre (en adelante, TRLPEMM).

BASE 2ª. OBRAS Y MONTAJE DE LAS INSTALACIONES.

2.1. Medios que aporta la Autoridad Portuaria.

La APB entregará al titular de la concesión, en el estado en que se encuentran actualmente –en el momento del otorgamiento-, de conformidad con plano adjunto y con la Base 1ª del presente Pliego de Bases, los siguientes espacios para la prestación de los servicios que son objeto del concurso, situado todo ello dentro de la zona de dominio público portuario del puerto de Palma:

- Edificación además de las dependencias integradas en el mismo edificio, con el reparto que se indica a continuación:

Superficie planta baja	283,5 m ²
Superficie planta primera	288,4 + 30,1 (terr) m ²
Superficie planta segunda	277,9 + 51,2 (terr) m ²
Superficie planta tercera	31,5 + 246,0 (terr) m ²
Superficie voladizo	42,50 m ²
TOTAL Superficie	881,3 + 327,3 (terr) m²

- Instalaciones de agua y electricidad existentes,
- Otras instalaciones (climatización, protección contraincendios, transmisión de datos y telefonía)

Quedan excluidas del presente concurso superficies o instalaciones distintas a las indicadas anteriormente, sin que exista derecho alguno del titular de la concesión sobre otros espacios.

2.2. Verificaciones y comprobaciones a los medios aportados por la Autoridad Portuaria, a realizar por el licitador.

Será responsabilidad del licitador recabar, analizar y contrastar la información correspondiente a todos los elementos existentes. Cualquier negligencia, omisión o error del licitador en la obtención de información fiable sobre asuntos que afecten o puedan afectar al objeto del Pliego u otros aspectos, no le eximirán de las consecuencias, responsabilidades y obligaciones definidas en el mismo. En tal sentido, el hecho de presentar una proposición se considerará un reconocimiento por el licitador de que ha realizado una valoración técnica y económica fundada y suficiente del estado de las instalaciones que se entregarán y de los servicios a prestar en las mismas.

Sin perjuicio de lo indicado en el presente Pliego de Bases sobre el contenido mínimo del Proyecto Básico, el licitador deberá verificar la suficiencia, eficacia y seguridad de uso del conjunto de las instalaciones, mediante el análisis de las necesidades de la instalación que será objeto de explotación y de sus posibles usuarios. Justificará la suficiencia, idoneidad y nivel de servicio de los elementos cuya renovación no se exija en el Proyecto Básico y el licitador proponga mantener. En caso contrario, justificará razonadamente las inversiones y soluciones técnicas propuestas.

Será por cuenta del concesionario, la disposición de las estructuras, instalaciones, equipamiento y demás elementos necesarios para el correcto desarrollo de las actividades objeto del concurso, y en todo caso previa autorización expresa por parte de la Dirección de la APB.

2.3. Proyecto Básico de obras e instalaciones.

Los licitadores deberán presentar un Proyecto Básico, suscrito por técnico competente, de conformidad con el art. 84 del TRLPEMM, que defina una solución compatible con lo especificado en las presentes Bases y planos adjuntos.

El Proyecto Básico incluirá las características de las obras e instalaciones que le licitador propone realizar, la extensión de la zona de dominio público portuario que será ocupada, el uso destinado a cada uno de los espacios entregados por la APB, un presupuesto estimado de las obras e instalaciones, un cronograma de ejecución previsto, así como cualquier modificación que se considere precisa para mejorar la prestación de los servicios definidos en la Base 1ª o para acondicionar su entorno.

En el Proyecto Básico se incluirán los posibles efectos medioambientales y medidas correctoras previstas, tanto en la fase de obras y montaje de instalaciones, como en fase de explotación y prestación de los servicios objeto de la concesión.

El proyecto contemplará todos aquellos medios e instalaciones precisos para garantizar el buen funcionamiento y la calidad de los servicios que se prestarán, respetando cuantas exigencias fueran de aplicación en materia de manejo de sustancias químicas peligrosas, de sustancias inflamables, gestión de residuos peligrosos y cuantas disposiciones de seguridad frente a emergencias y medioambiente fueran de aplicación durante todo el plazo que abarque la concesión, con motivo de las características de los servicios que pudieran ser prestados.

Se acompañarán planos e infografías, en su caso, que describan suficiente y adecuadamente los trabajos propuestos, así como fotografías describiendo la situación inicial de las instalaciones, previa a acometer los trabajos.

Las obras propuestas en el Proyecto Básico no supondrán variación del estilo ni de la apariencia externa del edificio, ni podrán afectar negativamente a su estructura. Dichas obras tampoco supondrán una modificación del volumen edificado existente.

El Proyecto Básico deberá evaluar el estado actual del edificio, y proponer, en su caso, cuantas obras, instalaciones y mejoras orientadas a la adecuada prestación de los servicios recogidos en la Base 1ª considere cada licitador precisas.

Las obras propuestas en el Proyecto Básico, igualmente, podrán incluir la adecuación/renovación de los elementos sujetos a la prestación de los servicios considerados. Particularmente, en el Proyecto Básico se describirán y especificarán las actuaciones a realizar de carácter permanente, similares a la relación siguiente, que no pretende ser exhaustiva:

- Obra civil (zanjas, depósitos subterráneos, etc.).
- Albañilería (particiones y divisiones interiores, recibido de cercos, etc.).
- Revestimientos (alcatados, pintura, paneles, etc.).
- Instalaciones (energía eléctrica, telefonía y transmisión de datos, agua sanitaria, redes separativas de evacuación de aguas, climatización, ventilación y extracción, etc.).

Según se ha indicado anteriormente, a efectos indicativos y sin carácter exhaustivo, se enumera a continuación un mínimo de aspectos que deberá recoger el Proyecto Básico presentado por cada licitador, que se referirá exclusivamente a la zona objeto de la concesión y a su zona de influencia y de acuerdo con el objeto y objetivos que se pretenden:

1. Análisis del edificio desde el punto de vista estructural, adaptándolo, en su caso, a las sobrecargas, conforme a los usos previstos en el Proyecto y en la propuesta del licitador, y de conformidad con la normativa aplicable vigente.
2. Mejora de la cubierta del edificio, así como su limpieza y reparación general, incluso en relación a los pretilos de su perímetro y su voladizo.
3. Mejora o sustitución de la carpintería interior y exterior (puertas y ventanas) en caso de resultar necesario, disponiendo elementos y materiales de alta resistencia para zonas marítimas, de bajo mantenimiento y de la máxima calidad.
4. Renovación, si es el caso, de los cuartos de baño, así como toda la grifería y los sanitarios.
5. Sustitución o mejora, en su caso, del pavimento interior en las dependencias del edificio tras realizar análisis de su calidad, estado actual, y grado de servicio, por otro de primera calidad, de alta resistencia o que permita mejorar sus prestaciones. Especial atención requerirán los espacios del edificio que estuvieran abiertos al público, como pudieran ser aseos o establecimientos comerciales para la prestación de los servicios objeto del pliego.
6. Pintura interior y exterior del edificio. Se utilizará un sistema de pintado de las superficies interiores y exteriores, ya sean de obra o de elementos metálicos, que sea adecuada a ambiente agresivo marino. Tal circunstancia será certificada por la empresa de Control de Calidad al respecto, tanto de desde el punto de vista de la calidad, como de la ejecución.
7. Habilitación completa de las instalaciones existentes que cubran cuantas necesidades se precisen para la explotación del servicio, con elementos de primera calidad.
8. Renovación y/o sustitución, conforme a los usos ofertados, de redes y líneas de alimentación y distribución, de las instalaciones actualmente existentes: agua sanitaria, saneamiento de aguas residuales, evacuación de aguas pluviales, electricidad, iluminación, climatización, telefonía, transmisión de datos, wifi y protección contra incendios.

Los condicionantes de las mismas serán tales que cumplan con las exigencias de la normativa sectorial que sea de aplicación, así como el establecido en las correspondientes Ordenanzas Municipales, recomendaciones para el tipo de instalación, o reglamentación que la sustituya, amplíe o modifique.

En particular aplicación en relación con el sistema de climatización existente (compuesto por unidades exteriores individuales e interiores tipo Split), se atenderá a una mejora de la

instalación planteada para el conjunto de la edificación, tanto en atención a la estética como a la eficiencia de funcionamiento de la instalación.

Se aportará en el acta de reconocimiento de las obras certificado de cumplimiento de la normativa y reglamentación, por empresa homologada al efecto, para cada tipo de instalación.

El edificio contará con un cuadro de medición general. Los contadores deberán estar debidamente calibrados, aportando certificación de calibración al respecto, y permitirán la determinación de los consumos individuales en que se incurra.

Si como consecuencia de la demanda de agua y energía previstas en la oferta, fuera preciso modificar las acometidas existentes, deberá presupuestarse en el Proyecto la cuantía de acomodación de la acometida a la demanda prevista, siendo todo ello por cuenta del concesionario. Dichas acomodaciones serían llevadas a cabo por el concesionario, siempre que fueren técnicamente posibles, en atención a la capacidad de las redes existentes. Todo ello sin perjuicio de poder modificar la referidas redes de suministro, siempre y cuando sean factibles y no supongan generar efectos indeseados para uno o varios del resto de los usuarios del Puerto.

Se atenderá especialmente a la planificación y seguimiento de las labores de mantenimiento y limpieza de la red de saneamiento, fosas sépticas y, si fuere necesario, estaciones de bombeo de aguas residuales. Igualmente, será obligatorio disponer, previo a su conexión a la red de la APB, de una arqueta para toma mensual de muestras (se evitarán los muestreos tras episodios de lluvias para evitar toma de muestras no representativas).

9. Formación de elementos para ocultación de basuras, estableciendo sistema de recogida selectiva de residuos, a ubicar conforme criterio de la Dirección de la APB. Si se ubicaran fuera del ámbito concesional, se tramitarán en expediente independiente.
10. Mejora general de la iluminación existente tanto interior como exterior, con propuestas de intervención El nivel de iluminación que se alcanzará será tal que como mínimo se dispondrá en las peores condiciones de iluminación del mínimo nivel que las Ordenanzas Municipales, o reglamentación que la sustituya, amplíe, corrija o modifique, indicada para zona urbana tipo comercial y con la máxima eficiencia.
11. Mejora de la instalación eléctrica del edificio, adaptándolo a las exigencias del Reglamento Electrotécnico de Baja Tensión, conforme a los usos ofertados. Se aportará en el acta de reconocimiento de las obras certificado de cumplimiento del citado Reglamento, por empresa homologada al efecto. Se instalará un contador por cada uno de los locales susceptibles de explotación individualizada, en su caso, así como un cuadro de medición general. Los contadores deberán estar debidamente calibrados, aportando certificación de calibración al respecto.

El sistema deberá estar dotado de sistemas de medición del consumo real demandado por los locales o despachos que fueran explotados individualmente, en su caso, de tal modo que se facilite la facturación por la citada cantidad sin el establecimiento de mínimos de consumo ni otro tipo de repartos o prorrateos.

12. Dotación de los medios de gestión de emergencias y contra incendios fijos o móviles necesarios que se exigen de conformidad con el R.D. 2267/2004, de 3 de diciembre, por el que se aprueba el Reglamento de seguridad contra incendios en los establecimientos industriales (BOE 17.12.2004). Se aportará en el acta de reconocimiento de las obras certificado de cumplimiento del citado reglamento, por empresa homologada al efecto, atendiendo específicamente a las características de los productos almacenados en las instalaciones, en atención a la oferta que presente el licitador.

13. Adaptación de las instalaciones objeto del concurso a la normativa aplicable en cuanto a seguridad y emergencias, así como a cuantas indicaciones en este sentido realizara la Dirección de la Autoridad Portuaria.
14. Adaptación, o en su caso, instalación de un nuevo CCTV, que permita la vigilancia de la instalación y el visionado continuado y monitorizado en tiempo real, durante 24 h y 365 días al año, de forma que se pueda actuar de manera inmediata en caso de incendio, o cualquier otra emergencia.
15. Instalaciones que mejoren el desempeño ambiental y la sostenibilidad de la zona concesionada, en especial las relativas a la mitigación del cambio climático (energías renovables, eficiencia energética, reducción huella carbono, reducción de la huella hídrica y ciclo de vida de los materiales a emplear).
16. Otras instalaciones, medios y obras de mejora de las infraestructuras existentes, a proponer por cada licitador.

Los licitadores podrán incluir un estudio del acondicionamiento de los espacios contiguos, sin que exista derecho alguno para el concesionario sobre los mismos. El presupuesto de las actuaciones propuestas fuera de la zona objeto de concesión, es decir en los espacios contiguos y/o zona de influencia, podrá formar parte del Proyecto Básico, aunque constituyendo un **CAPÍTULO INDEPENDIENTE**.

Las actuaciones realizadas en los espacios contiguos y/o dentro de la zona de influencia, que formen parte del proyecto presentado y por lo tanto sean objeto de valoración en cuanto a la inversión, conforme a la Base 9ª, formarán parte del dominio público desde el momento de la recepción de las obras, a diferencia de las obras realizadas dentro de la concesión, que revertirán a la Autoridad Portuaria y pasarán a formar parte de dominio público a la finalización del plazo de la concesión. En su caso, la utilización de superficies dentro de la zona de influencia, para su explotación, podrá tramitarse en ramo documental independiente, mediante la solicitud de una Autorización de Ocupación Temporal.

Todos y cada uno de los apartados anteriores, en los que sea procedente, deberán ser cuantificados económicamente de acuerdo con **las unidades de proyecto y precios unitarios que conforman el presupuesto de ejecución material (P.E.M.)** del Proyecto Básico, de tal manera que la valoración total de la suma de las actuaciones propuestas, según los apartados anteriores, coincida exactamente con el P.E.M. El presupuesto será completo y vendrá acompañado de las mediciones y de los cuadros de precios N°1 y N°2.

El presupuesto del Proyecto Básico constará como mínimo de los siguientes epígrafes:

A) Presupuesto de Ejecución Material (P.E.M.) Incluirá la relación de unidades, cuadros de precios y mediciones.	P.E.M.
B) Gastos Generales y Beneficio Industrial	19% del P.E.M.
C) Control de Calidad	5% del P.E.M.
D) PRESUPUESTO DE INVERSIÓN	A)+B)+C)
E) I.V.A.	21% D)
F) PRESUPUESTO DE EJECUCIÓN POR CONTRATA	D)+E)

Al finalizar el plazo de la concesión todos aquellas obras e instalaciones, con independencia de que sean desmontables o no, y que hayan sido objeto de valoración, que formen parte del proyecto de inversión, revertirán a la APB de forma gratuita junto con el resto de la concesión, salvo que expresamente la APB ordene su retirada al concesionario.

2.4. Control de Calidad

Las actividades de asistencia técnica para el Control de Cantidad y de Calidad deberán ser llevadas a cabo por una Organización Independiente de Control de Calidad, de reconocida solvencia y prestigio técnico, y que, a criterio de la Dirección de la APB, reúna las características adecuadas para el desarrollo de las actividades descritas.

En cualquier caso, el concesionario deberá obtener la aceptación de la Dirección de la APB a la propuesta que al respecto le presente, antes del inicio de las actuaciones, siendo dicha aceptación requisito previo indispensable para el inicio de éstas.

El Plan de Control de Calidad comprenderá la realización de las siguientes actividades, si procede:

a) Revisión del Proyecto de Construcción, en lo relativo a las fases, en su caso, de demolición cimentación, estructuras e instalaciones. Se efectuará un informe detallado al respecto, con propuesta de actuaciones y procedimientos a utilizar, así como de posibles cambios o modificaciones a introducir, que deberá entregarse antes del inicio de las obras.

b) Control de recepción de materiales en las diversas fases de las obras.

c) Control de la ejecución, seguimiento sistemático y asistencia técnica a la Dirección de Obra.

d) Realización de pruebas finales de todas las instalaciones, emitiéndose el correspondiente certificado de prueba de cada instalación, de conformidad con la normativa vigente.

Dicha Organización Independiente de Control de Calidad presentará a la Dirección de la APB informes mensuales de seguimiento, con información puntual sobre el grado de avance de las diferentes unidades de obra, el ajuste respecto al programa de trabajos aprobados y las desviaciones, defectos, malos acabados o anomalías detectadas.

2.5. Licencias y autorizaciones.

Como se especifica en el Pliego de Cláusulas de Explotación, tanto el Proyecto de Construcción que deberá presentar el concesionario, como las instalaciones habrán de cumplir los requisitos legales exigibles, que serán tramitados por el propio titular de la concesión ante las autoridades competentes, según el caso. La oferta presentada por el licitador, así como su Proyecto Básico –realizado por técnico competente- habrán de tener en cuenta estos extremos al objeto de poder cumplir las obligaciones que para el titular de la concesión señala el citado Pliego de Cláusulas.

Asimismo, el titular de la concesión deberá recabar de los organismos competentes cuantas licencias o autorizaciones sean precisas para el ejercicio de las actividades objeto de la concesión. El hecho de no obtener las citadas licencias y autorizaciones en plazo no sólo no eximirá al titular de la concesión del cumplimiento de sus obligaciones, sino que tampoco condicionará el inicio del plazo de la concesión, e incluso podrá implicar, a juicio de la APB, la caducidad de la concesión, sin derecho a indemnización a favor del concesionario.

BASE 3ª. INFORMACIÓN FACILITADA POR LA ADMINISTRACIÓN A LOS POSIBLES LICITADORES.

A partir del día siguiente a la publicación del anuncio del concurso público en el Boletín Oficial del Estado, los posibles licitadores tendrán a su disposición, para libre examen, la siguiente documentación:

- El Pliego de Bases y el Pliego de Cláusulas de explotación, para la adjudicación y la explotación de la concesión a que se refiere el presente Concurso, así como planos anejos.
- Documentos y planos relativos a los medios que aporta la Autoridad Portuaria, si procede.

Dicha documentación podrá ser libremente examinada en la sección “Dominio Público” de la sede electrónica de la APB (<https://seu.portsdebalears.gob.es/seuapb/fitxa/seccio/2876/1244/dominio-publico>) y en el perfil del contratante de la APB en la Plataforma de Contratación del Sector Público (PLACSP).

Con el fin de resolver las dudas que sobre el presente Pliego se les planteasen a los posibles licitadores, la APB establece un procedimiento, que a continuación se detalla, y fuera del cual no atenderá a dudas o cuestiones planteadas por los posibles licitadores, por ninguna otra vía.

Los licitadores, únicamente, adelantarán por escrito y a través de la PLACSP cuantas preguntas consideren necesarias a propósito del objeto del presente Pliego de Bases, en el plazo de los veinte (20) días siguientes a su publicación. Transcurrido este plazo, la APB responderá las preguntas recibidas en la misma PLACSP. La APB podrá organizar una visita guiada, en el día y forma que por la misma se establezcan, a los espacios que serán objeto de la concesión.

BASE 4ª. REQUISITOS QUE HAN DE REUNIR LOS LICITADORES

Podrán participar en el concurso todas las personas, naturales o jurídicas, españolas o de estados pertenecientes a la Unión Europea que, teniendo plena capacidad de obrar, acrediten su solvencia económica, financiera, técnica y profesional y no se hallen comprendidas en ninguna de las circunstancias prevenidas en la vigente Ley 9/2017, de Contratos del Sector Público.

Las personas físicas o jurídicas extranjeras de Estados no pertenecientes a la Unión Europea podrán participar en el concurso si, además de cumplir las acreditaciones y los requisitos del párrafo anterior, también cumplen los siguientes:

- Pertenecer a un país en el que exista reciprocidad para los nacionales españoles.
- Tener domicilio fiscal en España.
- Cumplir las condiciones que la legislación de Contratos del Estado requiere para contratar con extranjeros.
- Manifiestar su sometimiento a la jurisdicción de los tribunales españoles para todas las incidencias que pudieran derivarse de la concesión que se solicita.

Todo ello sin perjuicio de lo establecido en leyes especiales para el otorgamiento de autorizaciones a extranjeros.

BASE 5ª. EXTREMOS QUE DEBEN COMPRENDER LAS PROPOSICIONES (SOBRE ELECTRÓNICO Nº 2 Y Nº3).

Cada licitador presentará una (1) sola proposición en relación con el objeto del concurso, en la que se incluirán: **Sobre Electrónico Nº2** y **Sobre Electrónico Nº3** según el contenido asignado a cada uno de ellos.

Los sobres serán independientes y la documentación contenida en Sobre Electrónico Nº2 no podrá hacer referencia a la documentación contenida en el Sobre Electrónico nº3, lo cual será causa de exclusión del concurso.

El **SOBRE ELECTRÓNICO Nº2: DOCUMENTACIÓN TÉCNICA**, contendrá:

5.1. Proyecto Básico de obras e instalaciones

Deberá adaptarse a los instrumentos de delimitación, planificación y ordenación, para el Puerto de Palma. Los documentos en vigor se pueden consultar en el portal de la APB, <https://www.portsdebalears.com/es/palma/planificacion>.

El Proyecto Básico propuesto incluirá cuanto se ha indicado al respecto en la Base 2ª. Dicho Proyecto Básico debe desarrollarse de conformidad con los criterios establecidos en las presentes Bases y Planos adjuntos y en función de los servicios propuestos.

Incluirá la descripción de las actividades a desarrollar, características de las instalaciones a realizar, posibles efectos y mejoras medioambientales, extensión de la zona de dominio público portuario a ocupar, planos, y presupuesto de las instalaciones. Dichas propuestas se propondrán en función de los servicios y actividades propuestos, con indicación del tiempo máximo de realización de las instalaciones y el presupuesto calculado para su íntegra ejecución, y destacando las mejoras que introduzca en materia de sostenibilidad ambiental.

5.2. Planificación de los servicios. Memoria de Explotación.

Se entregará una memoria de la explotación propuesta para las instalaciones, en función de la oferta presentada por el licitador. La misma, indicará los siguientes aspectos de manera detallada:

- Estrategia general del negocio y promoción del mismo.

Se pretende fomentar la máxima ocupación de las instalaciones por empresas punteras vinculadas con la prestación de servicios comerciales, de ahí la importancia en la estrategia y fomento de la misma para operar marcas y equipos líderes en el sector.

- Medios humanos.

Se describirán los perfiles asignados al servicio, indicando la formación de los mismos. Se incluirá un organigrama de los medios humanos, con indicación de funciones y responsabilidades de cada uno de los miembros.

- Equipamiento, instalaciones, mobiliario y medios materiales.

Se desglosará y describirá la inversión propuesta en equipamiento, instalaciones y mobiliario, incluyendo todos los enseres inventariables, equipamiento preciso para las actividades que se desarrollarán, que no formen parte del contenido del Proyecto Básico (según se define en la Base 2ª), cuantificando su valoración. Este equipamiento deberá ser adecuado, de primera calidad y estar en perfecto estado de funcionamiento.

También se detallará el equipamiento con que se prestará el servicio, que no vaya a ser titularidad de la APB, sino del concesionario, como maquinaria propia, herramienta o software específico para atender los servicios que se deben prestar.

El titular de la concesión contratará con la APB, en su caso, el suministro preciso para satisfacer los consumos de agua y energía eléctrica, manteniendo a su costa las condiciones técnicas necesarias de las instalaciones de energía eléctrica y de agua, que le puedan ser necesarios para la prestación del servicio. Realizará por su cuenta todas las inversiones necesarias de adaptación de las citadas redes al consumo existente en cada momento, siempre que técnicamente sea posible, independientemente de las tramitaciones que haya de hacer la APB al respecto.

- Descripción y organización del servicio.

Se describirán los servicios que se van a proporcionar a los usuarios en las instalaciones, detallando su planificación y la forma de prestación de los mismos, así como la cartera completa de servicios que se ofertarán. En este sentido, se explicarán, dentro de las diferentes casuísticas de actividades los productos y servicios que se ofrecerán a los usuarios, la operativa de atención al público, el calendario anual y horario diario de apertura del mismo, etc. Se adjuntará declaración responsable sobre los medios y servicios ofertados.

La propuesta relativa a calendario y horarios de apertura deberá obligatoriamente ser autorizada por la Dirección de la APB antes de aplicarse.

Se propondrá un Reglamento de Explotación de la zona de dominio público objeto de la concesión incluyendo la gestión de los espacios, sus dependencias o unidades funcionales, oficinas, despachos,... así como lo relacionado con el suministro de agua, de electricidad, etc.

Se aportará cualquier otra referencia que el licitador estime de interés para mejor conocimiento por la APB de los servicios ofertados.

- Seguridad industrial de las instalaciones.

Se incluirá la planificación y procedimientos de seguridad adecuados a la propuesta de explotación del licitador (protección contra incendios, emergencias, contaminación, etc.), así como los relativos a la protección de las instalaciones (instalaciones, bienes y usuarios) y la planificación sobre situaciones en caso de emergencia y actuaciones al respecto. Se atenderá especialmente a la seguridad requerida para el manejo de los productos peligrosos vinculados a los servicios ofertados, caso de existir.

Se deberá contar con los medios y/o medidas que sean necesarios, durante todo el plazo de la concesión, para garantizar el visionado continuado y monitorizado en tiempo real, durante 24 h al día y 365 días al año, de las cámaras de CCTV, de forma que se pueda actuar de manera inmediata en caso de incendio u otra eventualidad que pudiera surgir, aplicando las medidas establecidas en el Plan de Emergencia de las instalaciones.

- Mantenimiento y conservación de las instalaciones. Gestión de residuos.

Se detallará el mantenimiento y conservación de los diferentes elementos de la instalación, relacionando los medios humanos y materiales al respecto. Se incluirá un apartado en relación con la gestión de residuos: medios materiales, sistemas de recogida, planificación, así como la gestión medioambiental y su relación con la planificación de los servicios.

Se incluirá la descripción detallada de las operaciones de limpieza, con periodicidad de las mismas, en la zona de influencia definida en el Pliego de Cláusulas del presente concurso, que como mínimo serán las detalladas en los citados pliegos. Los efectivos de personal y medios materiales se detallarán de forma precisa, indicando el número de horas-persona anuales que se ofertan. Estas operaciones podrán hacerse con medios propios o mediante la contratación de una empresa especializada, que en cualquier caso deberá ser autorizada por la Dirección de la APB.

El concesionario deberá disponer de contenedores (punto limpio) de las diferentes fracciones para recoger los residuos generados en la superficie concesional. Dichos contenedores deberán estar monitorizados y deberán reportar a la APB el peso a través de una API (interfaz de programación de aplicaciones). Se incluirá un estudio de su ubicación y el procedimiento para la mejor gestión de estos residuos, incluso en el caso de que esta ubicación se localizara fuera del ámbito concesional o de su zona de influencia, que no será vinculante para la APB. Deberán tenerse en cuenta las medidas adecuadas para evitar la generación de residuos y, en su caso, a adoptar medidas para la reducción, recogida, eliminación y correcta gestión de los que se produzcan en el desarrollo de la obra, suministro o servicio (tales como: reutilización de materiales, consumibles reciclados, utilización de energías renovables y maquinaria de bajo consumo, etc.). El responsable del contrato solicitará a la empresa adjudicataria evidencias del cumplimiento de tales medidas.

- Normativa prevención riesgos laborales

En la memoria se desarrollará el cumplimiento de la normativa en materia de prevención de riesgos laborales, en especial, de lo establecido por la Ley 31/1995 de Prevención de Riesgos Laborales, la Ley 54/2003 de reforma del marco normativo en prevención de riesgos laborales y el Real Decreto 39/1997, por el que se aprueba el Reglamento de los Servicios de Prevención.

En especial, se aportará declaración escrita del licitador, por la que se compromete como empresario titular, en caso de resultar el concesionario, al cumplimiento de la normativa de prevención de riesgos laborales y, en especial, de lo establecido por la Ley 31/1995 de Prevención de Riesgos Laborales; la Ley 54/2003 de reforma del marco normativo en prevención de riesgos laborales; el Real Decreto 39/1997, por el que se aprueba el Reglamento de los Servicios de Prevención; el Real Decreto 485/1997, sobre disposiciones mínimas en materia de señalización de seguridad y salud en el trabajo; el Real Decreto 486/1997, por el que se establecen las disposiciones mínimas de seguridad y salud en

los lugares de trabajo; el Real Decreto 1627/1997, que fija disposiciones mínimas de seguridad y de salud en las obras de construcción; el Real Decreto 171/2004, que desarrolla el art. 24 de la Ley 31/1995, en materia de coordinación de actividades empresariales y el Real Decreto 337/2010, que modifica varias de las disposiciones en materia de prevención de riesgos laborales, así como la normativa que a todos ellos los desarrolle, amplíe o modifique.

La mencionada declaración escrita deberá, además, manifestar el compromiso del licitador a comunicar a la Dirección de la APB los nombres, direcciones y teléfonos de contacto de las personas que, en cada momento, ostenten la condición de coordinadores en materia de seguridad y salud, en virtud de lo establecido en el art. 3 del Real Decreto 1627/1997, así como los de los coordinadores de actividades preventivas, en virtud del art. 13 del Real Decreto 171/2004, en el caso de resultar adjudicatario.

- Otras consideraciones laborales

Indicar las medidas y servicios concretos destinados a facilitar la conciliación entre la vida laboral, familiar y personal que el licitador se compromete a aplicar para la plantilla de trabajadores (tales como la flexibilización, adaptación o reasignación de servicios y horarios en función de las necesidades de conciliación; acceso a recursos que faciliten la atención de menores o personas dependientes, o permisos de maternidad o paternidad).

- Otras medidas de carácter medioambiental y de responsabilidad social corporativa.

Se deberá aportar compromiso de certificación en el plazo de seis (6) meses a contar desde el otorgamiento de la concesión, en:

- **Acreditación de la Certificación en Sistemas de gestión medioambiental UNE-EN ISO-14001:2015.**
- **Acreditación de la Certificación en Sistemas de gestión de la calidad UNE-EN ISO-9001:2015.**
- **Acreditación de la Certificación en Sistemas de gestión energética UNE-EN ISO-50001:2018.**
- **Sistema de Gestión de Responsabilidad Social IQNet SR10**

Además de las medidas relativas a la gestión de los residuos, se incluirán las medidas en relación a la eficiencia energética y energías renovables, que idealmente tenderá a la autosuficiencia energética.

Se incluirá el cálculo de la reducción de la huella de carbono de las instalaciones, que permita evaluar el efecto de la implementación de las mencionadas medidas. Se aportará compromiso de cálculo anual de la huella de carbono de las instalaciones.

Se indicará el modo en que las instalaciones se explotan de modo sostenible, adaptándose a las disposiciones la Ley de Economía Sostenible, ley 2/2011, de 4 de marzo.

- Nuevos servicios, mejoras a introducir.

El licitador podrá incluir en este apartado cuantas iniciativas considere adecuado ofrecer a la APB en orden a la mejor prestación de las tareas que se pretenden asumir.

De conformidad con los arts. 81 y 84 del TRLPEMM, las propuestas de los licitadores deberán respetar los instrumentos de planificación que para el puerto de Palma hubieran sido aprobados. En particular, se respetarán los términos establecidos en el “Plan de Utilización de Espacios Portuarios” (PUEP) del puerto de Palma (aprobado por Orden del Ministerio de Fomento 1753/2005, de 19 de mayo, BOE nº 140 de 13 de junio de 2005), y en el vigente “Plan Especial del Puerto de Palma de Mallorca”.

Este Plan Especial se aprobó definitivamente por el Pleno del Ayuntamiento de Palma el 30 de enero de 1997.

Igualmente, se respetarán las indicaciones de la “Delimitación de Espacios y Usos Portuarios del Puerto de Palma” (DEUP), aceptado inicialmente por el Consejo de Administración de la Autoridad Portuaria de Baleares en sesión del 5 de mayo de 2021.

El documento “Delimitación de Espacios y Usos Portuarios del Puerto de Palma”, (DEUP) se encuentra en estado de tramitación, pendiente de aprobación definitiva por el Ministerio de Transportes, Movilidad y Agenda Urbana.

Los documentos en vigor, así como la DEUP en estado de tramitación se pueden consultar en el portal de la APB, www.portsdebalears.com/es/palma/planificacion.

En el **SOBRE ELÉCTRÓNICO N°3: DOCUMENTACIÓN EVALUABLE MEDIANTE CRITERIOS AUTOMÁTICOS Y MEMORIA ECONÓMICO-FINANCIERA** figurarán y se desarrollarán los siguientes epígrafes:

5.3. Plazo de la concesión.

Se presentará una proposición sobre el tiempo de duración de la concesión, a contar desde el día siguiente de la fecha en que se produzca la notificación al adjudicatario de la resolución del otorgamiento de la concesión, sin que en ningún caso pueda exceder de **CINCO (5) AÑOS**, sin admisión de prórrogas, de conformidad con lo establecido en la Cláusula 8ª del Pliego de Cláusulas que rige la explotación de la concesión.

5.4. Tasas y Mejoras.

Tasas a abonar por el licitador, sin que en ningún caso puedan repercutirse a los usuarios de los servicios, por ocupación del dominio público portuario y por el ejercicio de actividades comerciales, industriales y de servicios en él.

Se desglosa en las cantidades constitutivas que, como mínimo, serán las siguientes:

5.4.1. Tasa de ocupación.

La cuantía anual de la tasa de ocupación será:

- SESENTA Y ÚN MIL OCHOCIENTOS NUEVE EUROS CON SETENTA Y OCHO CÉNTIMOS (61.809,78 €). (Esta cantidad no incluye el I.V.A.).

Esta tasa se establece conforme se indica en la sección 2ª del capítulo II (artículos 173 a 182) del título VII del libro primero del TRLPEMM.

Tasa de ocupación				
OCUPACIÓN				
Descripción elementos autorizados	% art.176 R.D.L. 2/2011	Valor unitario (€/m2x año)	Superficie (m2)	Total (€/año)
Valor terreno	6,50%	559,54	283,50	10.310,92
Valor terreno (vuelo)	2,75%	559,54	42,50	653,96
Valor obras e instalaciones	6,50%	725.678,16	1,00	47.169,08
			vida útil	
Valor depreciación obras (renovación)	100,00%	73.516,16	20,00	3.675,81
			Total	61.809,78

La cuantía de la tasa de ocupación se corresponde con el valor de los espacios, el valor de las infraestructuras, superestructuras e instalaciones en el momento de la convocatoria del concurso, considerando la reversión de las instalaciones objeto de la concesión.

La mencionada tasa podrá ser revisada a través de la Ley de Presupuestos Generales del Estado u otra que, en su caso, se apruebe a estos efectos. Además, será revisada de acuerdo con las nuevas valoraciones que sean aprobadas por el Ministro de Transportes, Movilidad y Agenda Urbana. Todo ello según se especifica en el art. 178 del TRLPEMM.

El devengo de la tasa, que será exigible por adelantado, por períodos semestrales, se producirá a partir del día siguiente a la fecha de notificación de la resolución de otorgamiento de la concesión.

Mejora de los importes de la tasa de ocupación por el licitador:

De conformidad con el art. 180 del mencionado TRLPEMM, el licitador podrá ofertar importes adicionales al establecido para esta tasa, que carecerán de naturaleza tributaria.

5.4.2. Tasa de actividad.

La cuantía anual de la tasa de actividad se establece conforme a los arts. 187 y 188 del TRLPEMM, siendo la base imponible el volumen de negocio (ventas y/o ingresos) y el tipo de gravamen que aplique del 4%.

El devengo de la tasa, en periodos semestrales, que será exigible por adelantado, se producirá a partir del día siguiente de la fecha en que se realice la notificación de la resolución de otorgamiento de la concesión.

En el título de otorgamiento la APB podrá fijar un volumen mínimo de negocio al que se comprometa el titular de la concesión en función del estudio económico presentado en su oferta (correspondiente con el 75% de los ingresos medios anuales estimados).

Mejora de los importes de la tasa de actividad por el licitador:

De conformidad con el art. 192 del mencionado TRLPEMM, el licitador podrá ofertar importes adicionales al establecido para esta tasa, que carecerán de naturaleza tributaria.

La oferta de mejora de las tasas (tanto para la tasa de ocupación como para la tasa de actividad) será una cantidad cierta, en €/año, y la misma para cada año de la concesión, sin perjuicio de las actualizaciones prevenidas en el TRLPEMM.

Es lo único a presentar de este extremo 5.4. en la Proposición, y se presentará conforme el cuadro siguiente:

OFERTA DE MEJORA DE LAS TASAS	
CONCEPTO	IMPORTES DE MEJORA DE LA TASA (€/año)
Mejora de la tasa de ocupación	A) = Importe a ofertar (€/año)
Mejora de la tasa de actividad	B) = Importe a ofertar (€/año)
SUMA	A) + B)
En todas las cantidades indicadas anteriormente no se incluye el I.V.A.	

Se utilizará el adjunto Modelo 1, que se adjunta en el Anexo II “Modelo 1: Oferta de Mejora de las Tasas”.

5.5. Memoria Económico-Financiera de la actividad a desarrollar.

Se presentará la Memoria Económico-Financiera de la actividad a desarrollar en la concesión para un plazo horizonte del plazo de la concesión, que no podrá exceder de QUINCE (15) AÑOS, sin tener en consideración las posibles prórrogas e incluirá el correspondiente Estudio Económico-Financiero global de la explotación de las instalaciones licitadas. El licitador deberá aportar el certificado (o certificados) de entidad/(es) bancaria/(s) y/o empresas consultoras especializadas relativo/(s) a la idoneidad y viabilidad del estudio económico financiero presentado y para el caso de entidades financieras, además, a su disposición para cubrir las necesidades de tesorería, a lo largo del plazo de la concesión y a proporcionar todas las garantías que el pliego exige en el caso de ser concesionario.

El estudio económico-financiero incluirá como mínimo lo siguiente:

- **Relación de ingresos estimados**, en base al modelo de gestión propuesto, detallado y desglosado por cada uno de los servicios objeto del presente Pliego según la Base 1ª.
- **Relación de gastos** perfectamente desglosados, incluyendo los de proyectos y obras, los de tasas y mejoras (ocupación y actividad), y otros tributos a satisfacer, así como los de conservación, consumos energéticos, de personal, garantías, avales, seguros y resto de gastos a los que se refiere la Base 12ª y otros necesarios para la explotación.
- Desarrollo de la Cuenta de Pérdidas y Ganancias incluyendo el cálculo del EBITDA, EBIT, EBT y Beneficio neto después de impuestos.
- Se incluirán también, de forma detallada, los cálculos del Balance de Situación, prestando especial atención a la tesorería, así como a la justificación de la estructura de financiación asumida de

acuerdo a las necesidades específicas de la presente concesión (aportaciones de capital, emisión de deuda, etc.), incluyendo las posibles necesidades de financiación del CAPEX, fondo de maniobra, circulante, etc., así como los cálculos del servicio de la deuda durante el desarrollo del proyecto.

- Se incluirá igualmente el desarrollo de los cálculos de los distintos flujos de caja que permitan la presentación de la rentabilidad del proyecto y los cálculos de la Tasa Interna de Rentabilidad (T.I.R.) y el Valor Actualizado Neto de la inversión (V.A.N.), así como otras ratios económicas que el licitador considere oportunas a efectos de análisis de la inversión propuesta.
- El cumplimiento de las exigencias del Pliego de Bases prevalecerá sobre cualquier hipótesis o planteamiento recogido en la Memoria-Económico-Financiera.

BASE 6ª. DOCUMENTOS QUE HAN DE ACOMPAÑAR A LA PROPOSICIÓN (SOBRE ELECTRÓNICO Nº 1).

A la proposición, con las especificaciones contenidas en la base anterior, deberán unirse los siguientes documentos en un **SOBRE ELECTRÓNICO Nº 1: DOCUMENTACIÓN ADMINISTRATIVA.**

1º. Los que acrediten la personalidad del licitador, con los siguientes documentos:

- Las personas físicas acreditarán su personalidad mediante el Documento Nacional de Identidad y el Número de Identificación Fiscal. Las sociedades o asociaciones legalmente constituidas, lo harán mediante certificación de inscripción en el Registro Mercantil. En el caso de clubs náuticos se presentarán los estatutos y certificado de inscripción en el Registro de asociaciones correspondiente.
- Poder notarial suficiente, debidamente inscrito, en su caso, en el Registro Mercantil, cuando comparezca o firme la proposición como representante o apoderado. La personalidad de éste último se acreditará mediante el Documento Nacional de Identidad.
- Las Corporaciones de Derecho Público, no comprendidas en el art. 1 de la Ley 40/2015, de 1 de octubre, de Régimen Jurídico del Sector Público, habrán de acreditar su capacidad para el concurso mediante la incorporación de certificación del órgano directivo, individual o colegiado, o de la persona, funcionario o autoridad que, según los Estatutos o Leyes reguladores de su institución, tengan competencia para autorizar la concurrencia al concurso. La persona física firmante de la proposición acreditará su personalidad en la forma habitual y su representación con certificado del Secretario de la Corporación o, en su caso, con poder notarial.

Quedan excluidas del presente concurso las uniones temporales de empresas. Tan sólo podrán ser admitidas las personas físicas o sociedades mercantiles debidamente inscritas en el Registro Mercantil y aquellas otras personas jurídicas que acrediten debidamente su naturaleza jurídica antes de la finalización del plazo de presentación de ofertas. El objeto social deberá abarcar todas las actividades previstas en el Pliego y ofertadas por el licitador.

Las empresas licitadoras deberán acreditar, mediante certificación del Registro Mercantil, **tener un capital desembolsado de, como mínimo, CINCUENTA MIL EUROS (50.000 €)** euros en la fecha de la presentación de la oferta, debiendo mantenerse hasta la finalización de la explotación en caso de ser el titular de la concesión. El incumplimiento de este requisito será causa de caducidad por incumplimiento de las exigencias básicas de la concesión.

No obstante, el licitador que, por sus características, no tenga la obligación de estar inscrito en el Registro Mercantil, al no poder aportar dicho certificado, en relación con el capital social desembolsado, deberá aportar una garantía sustitutoria en forma de garantía provisional de **CINCUENTA MIL EUROS (50.000 €)**, adicional a las fianzas indicadas en el presente Pliego, en cualquiera de las formas legalmente establecidas.

Esta garantía adicional como garantía sustitutoria tendrá el mismo tratamiento, a efectos de su constitución y devolución, que lo señalado en el apartado 6º de esta base para la garantía provisional de explotación, debiendo mantenerse durante todo el periodo de concesión.

Los documentos citados en este apartado se presentarán de modo electrónico, ya sean originales o copias de los mismos conformes a la legislación vigente.

2º. Certificación de estar inscrito en el Registro Mercantil, para aquellas empresas que tengan la obligación de inscripción en dicho Registro, que comprenda todos los asientos inscritos relativos a la sociedad (datos básicos identificativos, capital social, representación social, nota informativa de inscripción...).

3º. Si el licitador fuera una empresa extranjera no comunitaria, deberá justificar reunir los requisitos exigidos en la vigente Ley de Contratos del Sector Público 9/2017, de 8 de noviembre, en su arts. 68 y 140, así como en la reglamentación y normativa que la amplíe, modifique, complemente o desarrolle. En este sentido, estas empresas deberán abrir sucursal en España con designación de apoderados o representantes para sus operaciones, y además deberán estar debidamente inscritas en el Registro Mercantil.

4º. Declaración responsable demostrativa de la competencia del licitador en temas relacionados con la actividad objeto del concurso. Tras la resolución de éste, se le exigirá al licitador seleccionado que acredite, si procede, mediante certificados oficiales de Instituciones (tanto de la sociedad licitadora como de sus partícipes), la experiencia y el cumplimiento de las condiciones específicas para el ejercicio de la actividad objeto de la concesión.

Es decir, deberá declararse, por un lado, que el licitador y/o sus partícipes cumplen con las condiciones específicas exigidas (en el Pliego y en la normativa vigente) para el ejercicio de todas las actividades objeto de la concesión; y por otro (aunque puede hacerse en el mismo documento) declararse -y poder acreditarse, por medios análogos a los que sirven para acreditar la solvencia técnica y profesional en la contratación pública- que el licitador y/o sus partícipes tienen experiencia en temas relacionados con los servicios más relevantes o con más peso económico del objeto del concurso.

5º. Declaración de los licitadores de no estar comprendidos en ninguna de las causas de incompatibilidad o incapacidad para contratar con las Administraciones Públicas, conforme a lo establecido en el articulado de la vigente legislación en materia de Contratos del Sector Público y reglamentación y normativa que la desarrollan. Se adjunta modelo de Documento en Anexo V “Modelo 4”, que estará disponible en la sede electrónica de la APB en el enlace <https://seu.portsdebalears.gob.es/contratae/formularios>.

6º. Resguardo de la constitución en cualquier modalidad de las legalmente establecidas, a disposición del Presidente de la A.P.B., de una **garantía provisional por importe de CINCUENTA MIL EUROS (50.000,00 €)** para responder de la seriedad y mantenimiento de la oferta hasta la resolución del concurso.

La garantía a que se refiere este apartado será devuelta a los interesados a los que no se les haya otorgado la concesión, tras solicitud expresa, inmediatamente después de la resolución del concurso. La garantía presentada por el licitador cuya oferta resulte elegida como más ventajosa, quedará retenida hasta que sea constituida la garantía de explotación en la cuantía y forma establecida en el Pliego de Condiciones, Prescripciones y Cláusulas de Explotación.

En caso de que se presente un aval bancario como fianza se realizará de conformidad con el modelo que se adjunta como Anexo III “Modelo 2: Modelo de Aval bancario”, y deberá incorporarse a la documentación de la oferta, a fin de que obre los efectos oportunos.

Las garantías se ajustarán a lo dispuesto en los art. 93, 94 y 95 del TRLPEMM.

7º. Certificado expedido por el Jefe del Departamento Económico-Financiero de la Autoridad Portuaria de Baleares que acredite estar al corriente de pagos.

8º. **Su conformidad, expresada en declaración responsable, con las presentes Bases y con el Pliego de Cláusulas** para ejecución de las obras y explotación de las instalaciones en todos aquellos puntos regulados imperativamente por la APB. Se incluirá, además, el compromiso de cumplimiento de la obligación de llevar a cabo una separación contable para la concesión (respecto a otras eventuales actividades del adjudicatario).

BASE 7ª. FORMA Y LUGAR DE PRESENTACIÓN DE OFERTAS.

Se entiende por oferta el conjunto de documentos entregados en tres (3) sobres electrónicos según las Bases 5ª y 6ª.

El plazo de presentación de ofertas será de **SESENTA (60)** días naturales contados a partir del siguiente al que se publique el anuncio del concurso en el Boletín Oficial del Estado (B.O.E.). En el caso de que el día de finalización del plazo de presentación de ofertas fuera un sábado, se trasladará al día hábil siguiente.

La presentación de proposiciones se llevará a cabo exclusivamente utilizando medios electrónicos.

No se admite la presentación de ofertas en ningún registro físico.

La presentación y envío de la documentación y proposición u oferta en soporte electrónico se realizará a través de los Servicios de Licitación Electrónica de la Plataforma de Contratación del Sector Público (PLACSP) para licitadores y candidatos, accesible en la dirección electrónica <https://contrataciondelestado.es>.

Una vez realizada la presentación electrónica, los Servicios de PLACSP proporcionan al licitador un justificante de presentación, con el correspondiente sellado de tiempo y código seguro de verificación, que el licitador debe conservar.

El cierre de la oferta en el equipo informático del licitador no supondrá el envío a ningún efecto de la proposición. **Si la oferta no se remite electrónicamente a través de los Servicios de Licitación Electrónica de la Plataforma de Contratación del Sector Público (PLACSP) se tendrá por no presentada.**

Para la presentación de ofertas a través de los Servicios de Licitación Electrónica de la PLACSP es requisito inexcusable que el licitador esté previamente dado de alta como usuario registrado en la PLACSP. Una vez registrado en PLACSP y añadida la licitación concreta que interesa al apartado de “Mis licitaciones” los empresarios tienen a su disposición el acceso a la presentación electrónica de ofertas desde el apartado correspondiente de cada licitación.

La preparación y presentación electrónica de ofertas debe ajustarse a lo establecido en la “Guía de Servicios de Licitación Electrónica: Preparación y presentación de ofertas” de la Dirección General de Patrimonio del Estado.

Los requisitos técnicos para la utilización de los Servicios de Licitación Electrónica en la PLACSP son: conexión a Internet, navegador con una versión Java actualizada (preferentemente a partir de la v.1.8) y certificado electrónico reconocido por la Administración General del Estado. En todo caso, debe revisarse la “Guía de Servicios de Licitación Electrónica: Preparación y presentación de ofertas” y cualquier información o documentación de apoyo que pueda publicar la Dirección General de Patrimonio del Estado en PLACSP.

Ante cualquier duda (respecto de requerimientos técnicos, forma de acceso, formatos o peso de los archivos, características de los certificados digitales o cualquier otra cuestión sobre el proceso de

presentación telemática de la oferta) o si experimenta problemas en la preparación y envío de las ofertas deberá contactar con la debida antelación respecto de la fecha y hora de finalización del plazo de presentación de ofertas con el servicio de asistencia de la Plataforma de Contratación del Sector Público a través del correo electrónico licitacionE@minhafp.es o licitacionE@hacienda.gob.es, indicando en su correo el expediente de referencia, así como adjuntando todas las evidencias que puedan ayudar a resolver su problema. De igual modo, existe un número de teléfono de atención a las empresas que están licitando electrónicamente: 91-524-12-42.

Como Anexo VI “Instrucciones relativas a la Presentación Electrónica de Ofertas” de este Pliego se incluye una presentación orientativa de los pasos básicos en el acceso a los Servicios de Licitación Electrónica de PLACSP y en la presentación electrónica de ofertas.

El procedimiento de otorgamiento de la concesión será en la modalidad de concurso, de acuerdo como se establece en el art.86 del TRLPEMM.

Los licitadores deberán incluir la documentación en los sobres electrónicos configurados en la plataforma de Servicios de Licitación Electrónica de PLACSP.

En el **SOBRE ELECTRÓNICO N° 2: DOCUMENTACIÓN TÉCNICA** se incluirá únicamente la proposición que abarque los extremos señalados en la Base 5ª del presente Pliego, en los epígrafes 5.1 y 5.2.

En el **SOBRE ELECTRÓNICO N° 3: DOCUMENTACIÓN EVALUABLE MEDIANTE CRITERIOS AUTOMÁTICOS Y MEMORIA ECONÓMICO-FINANCIERA**, se incluirá únicamente la proposición que abarque los extremos señalados en la Base 5ª del presente Pliego, en los epígrafes 5.3., 5.4., y 5.5.

En el **SOBRE ELECTRÓNICO N° 1: DOCUMENTACIÓN ADMINISTRATIVA** se remitirá la documentación reseñada en la Base 6ª del presente Pliego de Bases.

Todas las declaraciones, la documentación que constituye la oferta y proposiciones deberán ser firmadas electrónicamente por la persona que ostente la representación del licitador y que disponga de poder suficiente. Igualmente, los sobres electrónicos deben firmarse electrónicamente por la persona que ostente la representación del licitador y que disponga de poder suficiente. El proceso de firma debe realizarse dentro de los Servicios de Licitación Electrónica de PLACSP haciendo uso de un certificado electrónico reconocido por la Administración General del Estado (@firma). Antes de iniciar el proceso de presentación electrónica y firma de documentación el licitador interesado debe verificar que dispone de un certificado electrónico reconocido.

La Autoridad Portuaria se reserva la facultad de comprobar o verificar, tanto antes como después de la adjudicación, y en el curso de la concesión, la veracidad del contenido de la documentación o declaración responsable presentada por los licitadores, entendiéndose que la falsedad de los datos y circunstancias presentados, podría ocasionar, si aún no se ha otorgado la concesión, la pérdida, en su caso, de la garantía provisional, o una vez adjudicada la misma puede ser, a criterio de la Autoridad Portuaria, causa de caducidad de la misma, por incumplimiento imputable al concesionario, con pérdida de la garantía definitiva constituida o, en su caso, indemnización por el valor de aquélla si no se hubiera constituido, sin perjuicio de los daños y perjuicios ocasionados. En todo momento, la Autoridad Portuaria puede, asimismo, exigir mayores acreditaciones de cualquier tipo para la comprobación de la personalidad y capacidad jurídica del adjudicatario o de su solvencia económica y financiera, técnica o profesional.

De conformidad con lo dispuesto en el artículo 28.3 de la Ley 39/2015, de 1 de octubre, de Procedimiento Administrativo Común de las Administraciones Públicas, no se exige a los interesados la presentación de documentación original, excepto el documento acreditativo de la garantía provisional, que habrá de aportarse en original a requerimiento de la Mesa del Concurso.

BASE 8ª. ACTO DE APERTURA DE LAS OFERTAS.

Una vez finalizado el plazo de la presentación de ofertas y previa convocatoria de la APB, debidamente publicada en la PLACSP, tendrá lugar en las oficinas centrales de la APB en Palma de Mallorca (Muelle Viejo, 3-5), ante la Mesa de Apertura de Ofertas, la admisión y apertura de las proposiciones presentadas por los licitadores. Esta Mesa se configurará con los miembros designados a tal fin por el Consejo de Administración de la APB.

Una vez constituida la Mesa, tendrá lugar en acto público la apertura de los sobres electrónicos que contienen la "**Documentación administrativa**" (**SOBRE ELECTRÓNICO N°1**) de todos los licitadores, reseñando los documentos que cada uno aporta.

El acto público de apertura de proposiciones será retransmitido on-line a través del portal de Ports de Balears, mediante el enlace que se facilitará a los licitadores. De este modo se garantiza que las limitaciones de aforo de la sala en que tenga lugar tal acto de apertura no impidan el seguimiento de cuantos licitadores estén interesados. Para el acceso online, se seguirán las instrucciones de acceso a las aperturas públicas de la Autoridad Portuaria de Baleares, en retransmisión en directo:

<https://seu.portsdebalears.gob.es/contratae/formularios>.

La Mesa procederá seguidamente a examinar la documentación señalada en el párrafo anterior (la incluida en el SOBRE ELECTRÓNICO N°1) y propondrá al Consejo de Administración el rechazo de todas aquellas ofertas en las que sea incompleta la citada documentación o cuando ésta no reúna las condiciones requeridas de acuerdo, en ambos extremos, con lo que sobre el particular se establece en las presentes Bases del concurso. Si la Mesa observase defectos u omisiones subsanables en la "Documentación administrativa" presentada, lo pondrá en conocimiento de los concursantes para su subsanación en el plazo máximo de tres (3) días hábiles desde que se practique el requerimiento al efecto.

A continuación, se procederá a la apertura de los sobres electrónicos que contengan la "**Documentación Técnica**" de la proposición de cada licitador (**SOBRE ELECTRÓNICO N°2**) de las ofertas que cumplan con los requisitos establecidos en la Base 6ª.

Terminada la apertura de los sobres electrónicos n°2 se levantará Acta de la Sesión.

Finalizado el acto de apertura del SOBRE ELECTRÓNICO número 2, la documentación contenida en el mismo se remitirá a la Comisión Técnica que valorará las ofertas técnicas de las proposiciones presentadas y admitidas y elaborará un informe de puntuación técnica (Informe Técnico 1) conforme a lo establecido en la Base 9ª en relación a los extremos contenidos en ese SOBRE ELECTRÓNICO número 2, que son objeto de valoración.

Tras nueva constitución de la Mesa, en fecha previamente comunicada a los licitadores, se procederá a la apertura de los sobres electrónicos que contengan la "**Documentación evaluable mediante criterios automáticos y la Memoria Económico-Financiera**" (**SOBRE ELECTRÓNICO N°3**) de las ofertas que cumplan con los requisitos establecidos en la Base 6ª.

En ese mismo acto, e inmediatamente antes de la apertura del SOBRE ELECTRÓNICO número 3, se procederá a la lectura y notificación a las empresas de la puntuación obtenida en relación con la oferta técnica contenida en el SOBRE ELECTRÓNICO número 2.

Terminada la apertura de los sobres electrónicos n°3 se levantará Acta de la Sesión.

Finalizado el acto de apertura del SOBRE ELECTRÓNICO número 3, la documentación contenida en el mismo se remitirá a la Comisión Técnica que valorará las proposiciones presentadas y admitidas y elaborará un informe de puntuación técnica (Informe Técnico 2) conforme a lo establecido en la Base 9ª en relación a los extremos contenidos en ese SOBRE ELECTRÓNICO número 3, que son objeto de valoración.

Para garantizar la confidencialidad del contenido de los sobres electrónicos hasta el momento de su apertura, la APB, a través de la configuración de los sobres electrónicos en la herramienta de preparación y presentación de ofertas electrónicas de la PLACSP, cifrará dichos sobres electrónicos.

Todas las proposiciones recibidas electrónicamente a través de la PLACSP serán custodiadas y encriptadas en dicha Plataforma sin posibilidad de acceder a su contenido hasta que se constituya la Mesa de Apertura para realizar las actuaciones correspondientes.

BASE 9ª. RESOLUCIÓN DEL CONCURSO.

Las propuestas que no se ajusten al contenido del presente Pliego, o las que resulten inviables en relación con alguno de los puntos que se detallan a continuación en la presente Base, serán descalificadas y consecuentemente rechazadas por el Consejo de Administración de la APB, en el presente concurso.

Las propuestas aceptadas, por cumplir los requisitos formales, serán informadas por una Comisión Técnica, constituida a tal efecto, de acuerdo con la designación del Presidente de la APB.

La Comisión Técnica, tal como se recoge en la Base 8ª elaborará un primer informe: “INFORME TÉCNICO 1”, con la puntuación de los criterios de valoración relacionados con la documentación contenida en el SOBRE ELECTRÓNICO número 2, y un posterior segundo informe: INFORME TÉCNICO 2, en el que a las puntuaciones del INFORME 1, se incorporarán las puntuaciones de los criterios de valoración relacionados con la documentación contenida en el SOBRE ELECTRÓNICO número 3.

Conforme se establece en el art. 86.5 del TRLPEMM, corresponde al Consejo de Administración de la APB la resolución del concurso. La oferta seleccionada como “oferta más ventajosa” por dicho Consejo de Administración deberá someterse a la tramitación prevista en el artículo 85 del TRLPEMM para el otorgamiento, en su caso, de la correspondiente concesión.

Para la calificación de las ofertas, se tendrán en cuenta los siguientes aspectos (1, 2 y 3), valorados cada uno de ellos de 0 a 10, aplicándose posteriormente la ponderación indicada entre paréntesis para cada uno de ellos (multiplicando por la misma):

VALORACIÓN MÁXIMA DE LAS PROPUESTAS: 150 PUNTOS.

- 1º. La cuantía del importe total de la **Mejora de la Tasa** ofertada, indicada en la Base 5ª (suma de los valores A y B indicados).

(Coeficiente de ponderación 5).

Se valorará de forma directamente proporcional, correspondiendo la mayor puntuación a la cuantía más elevada. Esta mayor puntuación será, además, de 10 puntos en el caso de que esta cuantía de la mejora total de las tasas cumpla con la condición de que sea igual o superior al 100 % de la tasa de ocupación. En el caso de que ningún ofertante ofrezca una mejora de las tasas que cumpla la condición anterior, los 10 puntos serán para la mejora del 100%. El resto de valoraciones se obtendrá por interpolación lineal. En el caso de que no se ofertara mejora de la tasa total, la valoración por este apartado será nula.

- 2º. La viabilidad, oportunidad y bondad del **Proyecto Básico** de obras e instalaciones propuestas, de conformidad con las Bases 2ª y 5ª.

Se valorará prioritariamente:

- Cantidad y calidad de las actuaciones propuestas, en especial las relativas a la mitigación del cambio climático (energías renovables, eficiencia energética, reducción huella carbono,

reducción de la huella hídrica, instalaciones para la gestión de residuos y ciclo de vida de los materiales a emplear).

- Calidad de los materiales, terminaciones y equipamiento ofertado
- Inversiones a realizar, cuantificación económica.
- La adecuación del Proyecto Básico a los servicios ofertados y al entorno.
- Otras mejoras medioambientales propuestas.

(Coeficiente de ponderación 4).

- 3º. Rigor de la **Memoria Económico-Financiera** y adecuación de la capacidad financiera a la explotación prevista. Se valorará el ajuste del Estudio Económico-Financiero a la oferta global, así como la corrección, justificación y desglose de las estimaciones adoptadas. Se valorarán los certificados de entidades bancarias y empresas auditoras especializadas en relación a la idoneidad del Estudio Económico-Financiero desarrollado en virtud de lo indicado en la Base 5ª.

(Coeficiente de ponderación 2).

- 4º. La adecuación de la **planificación de los servicios** al entorno, y los medios materiales y humanos propuestos (Memoria de Explotación). Se valorará prioritariamente las medidas de carácter medioambiental y de responsabilidad social corporativa.

Se valorarán prioritariamente los medios humanos y materiales propuestos, los servicios ofertados (organización, planificación y su adecuación en relación con los diferentes usuarios y el mantenimiento de las instalaciones) y la adecuación de la planificación de los servicios al entorno, conforme la declaración responsable establecida, así como los compromisos de certificación de calidad, de gestión medioambiental, y todos aquellos establecidos en la Base 5ª.

(Coeficiente de ponderación 2).

- 5º. El plazo de la concesión. Se valorará de forma inversamente proporcional, correspondiendo la mayor puntuación al menor periodo ofertado. Esta mayor puntuación será además de 10 puntos en el caso de que esta reducción de plazo sea igual o superior al 20 % del plazo inicial de licitación. En el caso de que ningún ofertante ofrezca una reducción de plazo que cumpla la condición anterior, los 10 puntos serán para la reducción del 20 %. La no reducción de plazo se valorará con 0 puntos. El resto de valoraciones se obtendrán por interpolación lineal.

(Coeficiente de ponderación 2).

Antes de la resolución del concurso, la Comisión Técnica, establecida según se recoge en el segundo párrafo de esta Base, podrá solicitar de los licitadores las aclaraciones y datos que estime necesarios, sea por vía de declaración, información o ampliación.

El otorgamiento de la correspondiente concesión de los bienes de dominio público que se definen en las presentes Bases, previa la oportuna tramitación reglamentaria, queda vinculado en su eficacia, recíprocamente, con la explotación de las instalaciones por el titular de la concesión.

Las cláusulas de explotación iniciales de la concesión, de obligada aceptación por el titular, se recogen en documento al efecto, sin menoscabo de verse ampliadas con nuevas cláusulas, condiciones y/o

prescripciones, que pudiera resultar oportuno introducir durante el procedimiento de tramitación, y que deberán ser suscritas de conformidad por el representante de la oferta propuesta como más ventajosa, antes de la concesión de ocupación, sin que en ningún caso con ello puedan modificarse las ofertas.

BASE 10ª. FACULTAD DE LA AUTORIDAD PORTUARIA DE DECLARAR DESIERTO EL CONCURSO

El Consejo de administración de la Autoridad Portuaria de Baleares se reserva expresamente la facultad de declarar desierto el concurso cuando estime, discrecionalmente, que ninguna de las proposiciones presentadas satisface plenamente los intereses públicos.

BASE 11ª. CONSTITUCIÓN DE GARANTÍAS

Con anterioridad al otorgamiento de la concesión, la APB requerirá al licitador cuya oferta ha sido elegida como más ventajosa del concurso, los documentos acreditativos de estar al corriente de sus obligaciones tributarias y de Seguridad Social. Dichos documentos serán los indicados en los arts. 13 y 14 del Real Decreto 1098/2001 de 12 de octubre, por el que se aprueba el Reglamento General de la Ley de Contratos de las Administraciones Públicas.

Deberá presentar también la certificación comprensiva de encontrarse al corriente en el cumplimiento de las obligaciones tributarias a los efectos previstos en el artículo 43-1-f de la Ley 58/2003, de 17 de diciembre, General Tributaria. Dicha certificación deberá renovarse cada doce (12) meses, conforme a su vigencia.

Finalmente, dentro de los treinta (30) días naturales siguientes a la fecha de notificación del otorgamiento de la concesión, el concesionario deberá acreditar haber constituido la GARANTÍA DE EXPLOTACIÓN y la GARANTÍA ADICIONAL DE EXPLOTACIÓN, de conformidad con lo dispuesto en la Cláusula 17ª del Pliego de Cláusulas. De no cumplirse este requisito por causa imputable al licitador, la APB podrá declarar la caducidad de la concesión, siguiendo el procedimiento previsto en el art. 98.2 del TRLPEMM, con pérdida de las fianzas provisionales y de explotación.

Al título de otorgamiento se adjuntará acta, que se levantará en presencia del concesionario, conteniendo un inventario de los bienes e instalaciones que se entregan, si procede.

De acuerdo con lo dispuesto en el art. 139 del TRLPEMM, el título de otorgamiento de la concesión contemplada en estas Bases incorpora la concesión de las actividades previstas en el presente Pliego durante el plazo de la concesión, supeditada al cumplimiento de todas las condiciones generales y particulares para cada una de dichas actividades.

BASE 12ª. IMPUESTOS Y GASTOS.

Serán de cuenta y cargo del concesionario todos los gastos que se ocasionen con motivo de este concurso y de la tramitación y otorgamiento de la concesión, como inspecciones, licencias, anuncios, pago de impuestos, derechos, asistencias, tasas, arbitrios, precios públicos, y, en general, cuantos sean exigibles, así como los que afecten a edificios o instalaciones, entregados por la APB o construidos por el titular de la concesión, incluido el impuesto de bienes inmuebles.

Las licencias que, para la consecución de los fines del concurso, se deban otorgar por otras ramas de la Administración, habrán de gestionarse por el titular de la concesión en ramo documental independiente, siendo a su cargo los derechos o tasas correspondientes.

BASE 13ª. PERSONAL.

Todo el personal que preste servicio en la explotación de las instalaciones dependerá exclusivamente del titular de la concesión sin relación laboral alguna con la APB. Extinguida la concesión por cualquier causa, la APB no se hará cargo de este personal ni asumirá ninguna obligación respecto al mismo.

BASE 14ª. JURISDICCIÓN.

En todo lo no previsto en el presente Pliego, referente a la licitación y resolución del concurso y a la tramitación y otorgamiento de la concesión, se aplicarán los criterios contenidos en la legislación aplicable a los puertos de interés general, y supletoriamente en la Ley 33/2003, de 3 de noviembre, de Patrimonio de las Administraciones Públicas; la Ley 9/2017, de 8 de noviembre, de Contratos del Sector Público; y en la Ley 39/2015, de 1 de octubre, de Procedimiento Administrativo Común de las Administraciones Públicas.

Para la resolución de las cuestiones técnicas no expresamente contempladas en el presente Documento, servirán de pauta las normas técnicas promulgadas por el Ministerio de Transportes, Movilidad y Agenda Urbana, en primer lugar, y la costumbre en la actuación de las Unidades Administrativas de la APB.

Cualquier discrepancia, que ello no obstante, pueda surgir entre los instructores responsables de los diferentes expedientes administrativos precisos para la consecución de los fines marcados en el presente Pliego, o los responsables administrativos del seguimiento y control de la concesión, y del cumplimiento de sus condiciones y prescripciones, será resuelta por el Director de la APB. Caso de persistir alguna discrepancia, relativa a la interpretación de los postulados de la concesión, resolverá el Consejo de Administración, previo informe al efecto de su Director, finalizando así la vía administrativa. En todo caso, y por encima de lo previsto en estas Bases, regirá lo estipulado en la vigente normativa de aplicación.

Superada la vía administrativa, todas las cuestiones litigiosas surgidas de la interpretación o cumplimiento del concurso o de la concesión otorgada serán resueltas por la vía judicial ordinaria en los Tribunales de Justicia de Baleares, a excepción de las cuestiones derivadas de las tasas y de cuantos actos se dicten en ejercicio de las funciones de poder público que a la APB le atribuye el ordenamiento jurídico, en función del mismo, que serán resueltas por vía contencioso administrativa.

BASE 15ª. PROTECCIÓN DE DATOS DE CARÁCTER PERSONAL

15a. PROTECCIÓN DE DATOS DE CARÁCTER PERSONAL

El responsable del tratamiento de los datos personales que sean recogidos a través de la presentación de su oferta y demás documentación necesaria para participar en la licitación para la contratación de las prestaciones objeto del presente Pliego de Bases es la Autoritat Portuària de Balears (“APB”) con domicilio social en Calle Muelle Viejo nº 3-5, 07012, Palma de Mallorca, con NIF Q0767004E y correo electrónico *portsdebalears@portsdebalears.com*.

La APB tratará sus datos personales sobre la base de su consentimiento, con la finalidad de llevar a cabo la apertura de las ofertas presentadas, elaboración del acta de apertura de ofertas, valoración en su caso, de las ofertas de conformidad con los criterios definidos en el Pliego de Bases, solicitar cuanta documentación adicional resulte necesaria atender sus solicitudes de información, comunicarle el acuerdo del Órgano de Contratación relativo al otorgamiento, proceder en su caso a la devolución al resto de los licitadores de la documentación administrativa aportada y de la garantía provisional depositada, remitir cualquier otra documentación necesaria al respecto, así como cualquier otro trámite previsto conforme a la normativa de aplicación y el mantenimiento de históricos.

Los prestadores de servicios de la APB de los sectores de sistemas y tecnología y de gestión administrativa podrán acceder a sus datos personales, en el marco de la prestación de servicios que dichos terceros realizan a la APB. Los datos personales no serán cedidos a ningún tercero, salvo por obligación de

conformidad con la legislación vigente. La APB deberá comunicar la información y datos obrantes en el expediente de contratación a los siguientes Organismos y terceros: Jueces y Tribunales, en su caso, cuando fuera requerido legalmente para ello, Organismo Público Puertos del Estado (OPPE) y Cuerpo de Inspección del Ministerio de Transportes, Movilidad y Agenda Urbana, Junta Consultiva de Contratación del Ministerio de Economía y Hacienda, Intervención General de la Administración del Estado (IGAE) para la realización de las auditorías de cuentas correspondientes y en general, el Tribunal de Cuentas, auditores y a cualesquiera otros terceros a quienes, en virtud de la normativa vigente la APB tuviese la obligación de comunicar los datos. Igualmente, en virtud del principio de publicidad, los datos relativos a la identidad del licitador e importe de la proposición económica podrán ser cedidos a cualquier tercero que lo solicite, así como que en función del procedimiento de aplicación la APB deberá proceder a la publicación de información relativa al otorgamiento de la concesión en el Boletín Oficial del Estado y/o en el Diario Oficial de las Comunidades Europeas. La APB no realizará transferencias internacionales de datos personales, sin perjuicio de lo anteriormente indicado.

Los licitadores tienen derecho a acceder, rectificar y suprimir sus datos, así como otros derechos que le corresponden. Puede acceder a más información sobre el tratamiento de sus datos en la siguiente dirección de correo electrónico: gdpd-dpo@portsdebalears.com Además, también podrá dirigirse a la autoridad competente para reclamar sus derechos.

El interesado consiente expresamente el citado tratamiento mediante la presentación de su oferta y la entrega, por tanto, a la APB de toda aquella documentación en que el interesado haga constar sus datos personales.

Al objeto de mantener los datos actualizados en todo momento, el interesado deberá comunicar a la APB cualquier modificación en sus datos de carácter personal.

15 b. CUESTIONES DE TRANSPARENCIA

Cuando la información o los datos que deban ser presentados por el licitador en su oferta puedan resultar afectados por la confidencialidad, en la medida en que del acceso o publicidad a los mismos pueda derivarse un perjuicio para el mismo, y en particular para “intereses económicos y comerciales”, el licitador deberá haber indicado en su oferta qué documentación o información resulta afectada por dicha confidencialidad. En ningún caso dicha confidencialidad pueda afectar a la totalidad de la oferta.

El Jefe de División de Planificación Física e
Interacción Puerto-Ciudad

José Carlos Rodríguez Zapico

Revisado y Conforme
El Jefe del Departamento de Explotación
Portuaria

Armando Parada González

Vº Bº
El Director de la APB

Jorge Nasarre López

ANEXO I

PLANOS

ANEXO II

MODELO 1: OFERTA DE MEJORA DE LAS TASAS.

La oferta de mejora de las tasas (tasa de ocupación y tasa de actividad) será una cantidad cierta, y la misma para cada año de la concesión en €/año, y se presentará conforme el cuadro siguiente:

OFERTA DE MEJORA DE LAS TASAS	
CONCEPTO	IMPORTES DE MEJORA DE LA TASA (€/año)
Mejora de la tasa de ocupación	A) = Importe a ofertar (€/año)
Mejora de la tasa de actividad	B) = Importe a ofertar (€/año)
SUMA	A) + B)
En todas las cantidades indicadas anteriormente no se incluye el I.V.A.	

ANEXO III

MODELO 2: MODELO DE AVAL

La Entidad (razón social de la entidad de crédito o sociedad de garantía recíproca), con NIF nº y con domicilio a efectos de notificaciones y requerimientos en la C/, nº, de, y en su nombre y representación D. y D., con facultades suficientes para obligarles en este acto, según resulta del poder notarial otorgado con fecha ante el Notario de, D., nº de protocolo, poder bastantado por la Abogacía del Estado según resulta de la verificación de la representación de la parte inferior de este documento, por el presente documento, que quiere tenga fuerza ejecutiva y carácter preferente, AVALA ante la Autoridad Portuaria de Baleares, a la Empresa, con NIF nº, por la cantidad de euros (.....€), en concepto de GARANTÍA para responder de las obligaciones derivadas de la ejecución y cumplimiento de las obras y de las deudas que contraiga el afianzado, así como de la incautación en los casos de resolución de la concesión correspondiente, y especialmente de las penalidades y responsabilidades impuestas al avalado por sus incumplimientos, del resarcimiento de los daños y perjuicios que pueda ocasionar, incluyendo los daños a terceros, de los gastos ocasionados por demora en el cumplimiento de sus obligaciones, y de las deudas que contraiga el afianzado, así como de la incautación en los casos de resolución de la concesión correspondiente.

La Entidad avalista declara, bajo su responsabilidad, que cumple los requisitos previos exigidos en la normativa de contratación del sector público estatal vigente en cada momento.

El presente aval se otorga con carácter solidario respecto al obligado principal, con renuncia expresa a los beneficios de orden, división y excusión, y con compromiso de pago a primera demanda o petición del Presidente de la Autoridad Portuaria de Baleares, bastando para ello el simple requerimiento a la Entidad avalista, dándole cuenta del incumplimiento en que haya incurrido la Empresa avalada, sin que el avalista pueda oponer a la Autoridad Portuaria de Baleares las excepciones que puedan corresponderle contra el avalado.

La falta de pago de las cuotas por parte del avalado no dará derecho al avalista a cancelar este aval, ni éste quedará extinguido, ni la cobertura del avalista suspendida, ni éste liberado de su obligación, en caso de que el avalista deba hacer efectiva la garantía.

El aval se establece con carácter indefinido, debiendo considerarse vigente en tanto el Presidente de la Autoridad Portuaria de Baleares no autorice, expresa y formalmente, su cancelación o devolución, sin que el afianzado pueda oponerse al pago de cuotas.

El presente aval se rige por los preceptos de la Ley Española y su interpretación y cumplimiento se somete, con renuncia a cualquier otro fuero, al de los Juzgados y Tribunales de Baleares y de la Comunidad Autónoma de Baleares.

Este aval ha sido inscrito con fecha en el Registro Especial de Garantías con el nº

Lugar, fecha de expedición y firmas

<i>BASTANTEO DE LA REPRESENTACIÓN POR LA ABOGACÍA DEL ESTADO</i>		
Provincia:	Fecha:	Número de Código:

ANEXO IV

MODELO 3: DE SEGURO DE CAUCIÓN

La Entidad (razón social de la aseguradora), con NIF nº y con domicilio a efectos de notificaciones y requerimientos en la C/, nº, de, y en su nombre y representación D. y D., con facultades suficientes para obligarles en este acto, según resulta del poder notarial otorgado con fecha ante el Notario de, D., nº de protocolo, poder bastanteado por la Abogacía del Estado según resulta de la verificación de la representación de la parte inferior de este documento, por el presente documento, que quiere tenga fuerza ejecutiva y carácter preferente, ASEGURA a la Empresa, con NIF nº, en concepto de tomador del seguro, ante la Autoridad Portuaria de Baleares, en adelante asegurado, hasta el importe de (.....€), en concepto de GARANTÍA para responder de las obligaciones derivadas de la ejecución y cumplimiento de las obras y de las obligaciones de la explotación del “.....”, y especialmente de las penalidades y responsabilidades impuestas al tomador del seguro por sus incumplimientos, del resarcimiento de los daños y perjuicios que pueda ocasionar, incluyendo los daños a terceros, de los gastos ocasionados por demora en el cumplimiento de sus obligaciones, así como de la incautación en los casos de resolución de la concesión correspondiente.

El asegurador declara, bajo su responsabilidad, que cumple los requisitos previos exigidos en la normativa de contratación del sector público estatal vigente en cada momento.

La falta de pago de la prima, sea única, primera o siguientes, no dará derecho al asegurador a resolver el contrato de seguro, ni éste quedará extinguido, ni la cobertura del asegurador suspendida, ni éste liberado de su obligación, en caso de que el asegurador deba hacer efectiva la garantía.

El asegurador no podrá oponer al asegurado las excepciones que puedan corresponderle contra el tomador del seguro, asumiendo el asegurador el compromiso de indemnizar al asegurado al primer requerimiento de la Autoridad Portuaria de Baleares.

El presente seguro de caución estará en vigor hasta que la Autoridad Portuaria de Baleares no autorice, expresa y formalmente, su cancelación o devolución.

El presente seguro de caución se rige por los preceptos de la Ley Española y su interpretación y cumplimiento se somete, con renuncia a cualquier otro fuero, al de los Juzgados y Tribunales de Baleares y de la Comunidad Autónoma de Baleares.

Lugar, fecha de expedición y firmas

<i>BASTANTEO DE LA REPRESENTACIÓN POR LA ABOGACÍA DEL ESTADO</i>		
Provincia:	Fecha:	Número de Código:

ANEXO V

MODELO 4: MODELO DE DECLARACIÓN RESPONSABLE



Ports de Balears

Autoritat Portuària de Balears

Autoritat Portuària de Balears

NIF: Q0767004E
Código DIR3: EA0001301
Moll Vell, 3 - 5. 07012 Palma (Illes Balears)
www.portsdebalears.com

MODELO DECLARACIÓN RESPONSABLE

ÓRGANO DE DESTINO : AUTORIDAD PORTUARIA DE BALEARES			
Órgano competente para resolver	Contratación	Código DIR3	EA0038505
Órgano instructor	Contratación	Código DIR3	EA0038505

EXPEDIENTE	
Referencia	
Título	

REALIZA LA DECLARACIÓN RESPONSABLE			
Documento de Identidad *	<input type="radio"/> DNI <input type="radio"/> NIE	Número	
Nombre / Razón *			
Primer apellido		Segundo apellido	
Teléfono móvil *		Teléfono fijo	
Domicilio *			
Número *		Código postal *	
Población *			
Correo electrónico*			
Condición *	<input type="radio"/> Administrador único <input type="radio"/> Consejero delegado <input type="radio"/> Otra condición		





REPRESENTANTE ¹ (En caso de que el solicitante actúe a través de un representante. Consignar también los datos del bloque solicitante)			
Medio de acreditación de la representación*	<input type="radio"/> REA <input type="radio"/> Otro Medio		
<input type="radio"/> Representante es persona jurídica (Informar este bloque en caso de que el representante sea una persona jurídica)			
Documento de Identidad *	<input type="radio"/> DNI <input type="radio"/> NIE	Número	
Razón *			
Domicilio *			
Número *		Código postal *	
Población *			
Teléfono móvil *		Teléfono fijo	
Página web *			
FAX			
<input type="radio"/> Representante es persona física (Informar este bloque en caso de que el representante sea una persona física)			
Documento de Identidad *	<input type="radio"/> DNI <input type="radio"/> NIE	Número	
Nombre *			
Primer apellido *		Segundo apellido*	
Domicilio *			
Número *		Código postal *	
Población *			
Teléfono móvil *		Teléfono fijo	
Correo electrónico *			

DECLARA	
<p>El representante arriba indicado, actuando en nombre propio o en representación del licitador en el procedimiento de licitación</p> <p>DECLARA ante el "Órgano de Contratación que (el licitador) cumple las condiciones para contratar con la Autoridad Portuaria de Balears establecidas legalmente y las fijadas en el Pliego de Condiciones y, en particular:</p> <p>Tipo de empresa:</p> <p><input type="radio"/> PYME (Anexo 1 – Reglamento (UE) N.º 651/2014 de la Comisión Europea</p> <p><input type="radio"/> Gran Empresa</p> <p>1.- CAPACIDAD DE OBRAR Y PERSONALIDAD JURÍDICA</p> <p>El licitador es: (rellenar sólo uno de los siguientes puntos)</p> <p><input type="radio"/> Persona física</p> <p>DNI *</p> <p><input type="radio"/> Persona jurídica (sociedad, asociación) constituida por escritura, documento:</p> <p>Documento *</p> <p>De fecha *</p> <p>Otorgada ante *</p> <p>Inscrita en el registro *</p>	





Empresario extranjero perteneciente a la UE inscrito en el Registro

Registro *

y que (en su caso) cuenta con la autorización especial de:

Autorización especial

o pertenece a la organización (según artículo 67 LCSP):

Organización

Empresario extranjero no perteneciente a la UE, que cuenta con el informe de la Misión Diplomática Permanente de España en:

Informe

o de la Oficina Consular (según artículo 68 LCSP):

Oficina consular

2.- CLASIFICACIÓN, SOLVENCIA, COMPROMISO DE ADSCRIPCIÓN DE MEDIOS E INTEGRACIÓN DE SOLVENCIA

SOLVENCIA (en su caso): El licitador dispone de la solvencia económica y financiera y técnica y profesional exigida en el Pliego de Condiciones.

COMPROMISO DE ADSCRIPCIÓN DE MEDIOS (en su caso): El licitador se compromete a adscribir a la ejecución del contrato los medios personales y materiales exigidos en los pliegos.

INTEGRACIÓN DE LA SOLVENCIA con medios externos (en su caso):

CLASIFICACIÓN (en su caso)

ROLECE: Sí No

3.- AUSENCIA DE PROHIBICIONES DE CONTRATAR

El licitador no está incurso en ninguna de las prohibiciones de contratar recogidas en el artículo 71 de la LCSP y se halla al corriente del cumplimiento de sus obligaciones tributarias y con la Seguridad Social.

4.- DECLARACIÓN DE OTRAS CIRCUNSTANCIAS

4.1.- Declaración en la que se hace constar que el licitador no pertenece a ningún grupo de empresas, entendiéndose por tales las que se encuentren en alguno de los supuestos del artículo 42.1 del Código de Comercio, o, en su caso, relación de empresas que integren el grupo de empresas del que forme parte el licitador.

No Pertenece a otro grupo

Pertenece a otro grupo



Se declara que las siguientes empresas forman parte del grupo empresarial al que pertenece el licitador individual o, cualquiera de las empresas que liciten con el compromiso de constituir una UTE.

4.2.- Respecto de las empresas extranjeras, éstas declaran someterse a la jurisdicción española para todos los litigios que pudieran derivarse del contrato; con renuncia al fuero jurisdiccional extranjero que pudiera corresponderles.

4.3.- Declaración responsable del compromiso del cumplimiento de las condiciones de carácter social y poder de dirección.

El licitador declara que se compromete a ejercer de modo real, efectivo y periódico el poder de dirección inherente a todo empresario en relación con sus trabajadores, asumiendo la negociación y pago de los salarios, la concesión de permisos, licencias y vacaciones, sustituciones, obligaciones legales en materia de prevención de riesgos laborales, imposición –cuando proceda- de sanciones disciplinarias, y cuantos efectos de Seguridad Social se deriven, en particular el abono de cotizaciones y el pago de prestaciones, y cuantos derechos y obligaciones se deriven de la relación contractual entre empleado y empleador; así como se compromete al cumplimiento de todas las condiciones de carácter social.

4.4.- Una dirección de correo electrónico en que efectuar las notificaciones.

Se entenderá como correo electrónico a efectos de notificaciones el designado a tal efecto en el portal de licitación de la APB <https://seu.portsdebalears.gob.es/contratae/>

4.5.- Objeto Social.

Cuando el licitador sea persona jurídica, declara que las prestaciones propias del contrato quedan comprendidas en el objeto social o en el ámbito de actividad de su empresa.

4.6.- Declara aceptar de manera incondicionada el contenido del pliego y hace constar que no han presentado más de una proposición a la misma licitación, ya sea individualmente ya en unión temporal con otro empresario.

5.- CONSTITUCIÓN DE LA GARANTÍA PROVISIONAL, CUANDO ÉSTA FUERA EXIGIBLE (MODELO EN ANEXO 2)

Modelo en anexo 2: Sí No

Si la respuesta es Sí, seleccionar la garantía:

- Aval Bancario
- Seguro de Caución
- Transferencia

6.- QUE AUTORIZA A LA AUTORIDAD PORTUARIA DE BALEARES A LA VERIFICACIÓN Y CONSULTA A TRAVÉS DE LA PLATAFORMA DE INTERMEDIACIÓN DEL MINISTERIO DE HACIENDA Y ADMINISTRACIONES PÚBLICAS DE LOS SIGUIENTES DATOS:

6.1.- Están al corriente en el pago de las obligaciones tributarias, de conformidad con lo establecido en el artículo 13 del R.D. 1098/2001, de 12 de octubre, por el que se aprueba el Reglamento General de la Ley de Contratos de las Administraciones Públicas.

6.2.- Están al corriente en el cumplimiento de las obligaciones con la Seguridad Social de conformidad con el art.14 del R.D. 1098/2001, de 12 de octubre.



Autoriza: Sí No

7.- DECLARACIÓN SOBRE LA CONFIDENCIALIDAD DE LA OFERTA:

DECLARA a los efectos previstos en el art. 133 de la LCSP que la información facilitada en los documentos y datos presentados en el sobre B son los que a continuación se relacionan:

Confidencial: Sí No

En el caso de no indicarlo se entenderá que la oferta no es confidencial, no aceptando la confidencialidad de todas las ofertas en general.

8.- INFORMACIÓN SOBRE EL TRATAMIENTO DE LOS DATOS PERSONALES CONTENIDOS EN LA PRESENTE DECLARACIÓN:

De conformidad con el Reglamento (UE) 2016/679 del Parlamento Europeo y del Consejo, de 27 de abril de 2016, relativo a la protección de las personas físicas en lo que respecta al tratamiento de datos personales y a la libre circulación de estos datos y por el que se deroga la Directiva 95/46/CE (Reglamento general de protección de datos), y la Ley orgánica 3/2018, de 5 de diciembre, de protección de datos personales y garantía de los derechos digitales, se informa del tratamiento de datos personales consignados en esta solicitud.

Finalidad del tratamiento y base jurídica: la finalidad de este tratamiento es la gestión de procedimientos administrativos o de demandas y procesos de responsabilidad administrativa, judicial, civil, penal o patrimonial. Los datos de carácter personal serán tratados por la Autoridad Portuaria de Balears e incorporados a la actividad de tratamiento "MODELO DECLARACIÓN RESPONSABLE". El tratamiento de sus datos es necesario para la formulación, el ejercicio o la defensa de reclamaciones, además del cumplimiento de una obligación legal aplicable al responsable del tratamiento

Responsable del tratamiento: Autoridad Portuaria de Balears. Calle Moll Vell, 3-5, 07012 Palma.

Destinatarios de los datos personales: de conformidad con la Ley 3/2007, de 27 de marzo, de la función pública de la Autoridad Portuaria de Balears, y la Ley orgánica 3/2018, sus datos podrán ser comunicados a la Abogacía del Estado y a juzgados o tribunales. En ningún caso los datos de carácter personal consignados en esta solicitud serán cedidos ni utilizados para una finalidad distinta a la descrita.

Plazo de conservación de los datos personales: se conservarán durante el tiempo necesario para cumplir la finalidad para la que se han recogido y para determinar las responsabilidades que puedan derivarse de dicha finalidad y del tratamiento de los datos. Será aplicable lo que dispone la normativa de archivos y documentación.

Ejercicio de derechos y reclamaciones: Tiene derecho a oponerse al tratamiento de sus datos y a limitarlo; también tiene derecho a acceder, rectificar y suprimir los datos y a su portabilidad. Para ejercer estos derechos tiene que presentar una solicitud mediante el procedimiento «Solicitud de ejercicio de derechos en materia de protección de datos personales», previsto en la Sede Electrónica de la APB (<https://seu.portsdebalears.gob.es>).

Asimismo, puede dirigirse a la Agencia Española de Protección de Datos y a otros organismos públicos competentes para presentar cualquier reclamación derivada del tratamiento de sus datos personales.

Delegación de Protección de Datos: la Delegación de Protección de Datos de la Autoridad Portuaria de Balears la sede en la Calle Moll Vell, 3-5, 07012 Palma y su correo electrónico es: gdpr-dpo@portsdebalears.com.



Ports de Balears



Autoritat Portuària de Balears

Autoritat Portuària de Balears

NIF: Q0767004E

Código DPR3: EA0001301

Moll Vell, 3 – 5. 07012 Palma (Iles Balears)

www.portsdebalears.com

El ejercicio de los derechos es personalísimo y requerirá la identificación inequívoca de la persona interesada, que podrá realizarse mediante copia de su documento nacional de identidad, o pasaporte u otro documento válido que lo identifique y, en su caso, de la persona que ostente la representación, o instrumentos electrónicos equivalentes; así como el documento o instrumento electrónico acreditativo de tal representación.

Otros derechos: La persona interesada, además, puede presentar una reclamación en España ante la Agencia Española de Protección de Datos (<https://www.aepd.es>) y solicitar información y tutela sobre el ejercicio de sus derechos. Con carácter previo a dicha reclamación, puede dirigirse a nuestro subdelegado de protección de datos a través de pdpr-dpo@portsdebalears.com.

DECLARACIÓN RESPONSABLE Y FIRMA

Declaro que son ciertos los datos consignados en esta solicitud y los documentos aportados, y sé que la inexactitud, la falsedad o la omisión en cualquier dato o documento puede producir los efectos previstos en el artículo 69.4 de la Ley 39/2015.

Lugar Día Mes Año
_____ de _____ de _____

(Debe firmarse electrónicamente)



Ports de Balears



Autoritat Portuària de Balears

Autoritat Portuària de Balears

NIF: Q0767004E

Código DIR3: EA0001301

Moll Vell, 3 – 5. 07012 Palma (Illes Balears)

www.portsdebalears.com

INSTRUCCIONES

1 Representante voluntario: Si se formaliza la solicitud por medio de representante voluntario debe consignar los datos y también todos los datos de la persona solicitante en el apartado correspondiente.

En cumplimiento del artículo 5 de la Ley 39/2015, quien actúe como representante debe acreditar la representación con cualquier medio válido en derecho que deje constancia fidedigna de ello. Si acredita la representación por un medio diferente a la inscripción en el Registro Electrónico de Apoderamientos (REA), tiene que presentar el documento que lo acredite y tiene que hacer constar en el apartado «Documentación» que presenta esa acreditación.



ANEXO VI

INSTRUCCIONES RELATIVAS A LA PRESENTACIÓN ELECTRÓNICA DE OFERTAS

De conformidad con los pliegos, los licitadores deberán presentar su oferta dentro del plazo común establecido en el anuncio de la licitación, a través de medios electrónicos, no siendo admisible la presentación de ofertas en ningún registro físico.

La presentación y envío de la documentación y proposición u oferta en soporte electrónico se realizará a través de los Servicios de Licitación Electrónica en la Plataforma de Contratación del Sector Público (PLACSP) para usuarios de empresas (licitadores y candidatos) y se ajustará a lo establecido en la “Guía de Servicios de Licitación Electrónica: Preparación y presentación de ofertas” de la Dirección General de Patrimonio del Estado. No obstante, en el presente Anexo se establecen unas directrices básicas para realizar dicha presentación, con carácter meramente informativo y que no sustituyen en ningún caso a las Guías editadas por la propia Plataforma.

Si experimenta problemas en la preparación y envío de las ofertas deberá contactar con licitacionE@minhfp.es indicando en su correo el expediente de referencia y adjuntando todas las evidencias que puedan ayudar a resolver su problema.

CUESTIÓN PREVIA: REQUISITOS TÉCNICOS

Es requisito inexcusable que el licitador esté dado de alta como usuario registrado de la PLACSP. Una vez registradas las empresas tendrán a su disposición en la pestaña “Guías de Ayuda” de la PLACSP el manual que detalla toda la información necesaria y pasos a llevar a cabo, para poder realizar la presentación electrónica de ofertas: “Guía de Servicios de Licitación Electrónica: Preparación y presentación de ofertas”.

Los requisitos técnicos para la presentación de la documentación a través de los Servicios de Licitación Electrónica en la PLACSP son: conexión a Internet, navegador con una versión Java actualizada (preferentemente a partir de la v1.8) y certificado electrónico reconocido por la Administración General del Estado.

PRIMER PASO. ACCESO A LA HERRAMIENTA DE LICITACIÓN ELECTRÓNICA

El acceso a la herramienta para la preparación y presentación de ofertas es diferente en virtud del tipo de procedimiento. Sin embargo, en el presente Anexo únicamente se hará referencia a los procedimientos abiertos sin invitación.

1. El licitador, previo registro en la Plataforma debe acceder a la misma a través del acceso para “operadores económicos” tal y como se indica a continuación.



2. Para la búsqueda de licitaciones la Plataforma ofrece dos criterios:
 - a. Búsqueda guiada
 - b. Formulario de búsqueda



3. Para buscar las licitaciones publicadas por la Autoridad Portuaria, recomendamos acudir al formulario de búsqueda e introducir en el campo “Organización contratante” el texto “Autoridad Portuaria de Baleares”. De este modo se desplegarán todas las licitaciones publicadas.

4. Una vez que se haya accedido a la licitación concreta, se ha de añadir ésta a “Mis Licitaciones”, pulsando el enlace “Añadir esta licitación a mis licitaciones”. Esta opción sólo está disponible para usuarios registrados. Por tanto, si consulta la Plataforma como usuario anónimo no le aparecerá esta opción.



Expediente: Octubre prueba 2

5. Una vez realizado esta acción, aparecerá en la parte superior la opción “preparar oferta/solicitud de participación”.



6. Automáticamente, se arrancará la herramienta en el equipo local.

SEGUNDO PASO. PREPARACIÓN DE OFERTAS

1. Una vez que se haya accedido a la herramienta de preparación de ofertas se mostrará la siguiente pantalla:

The screenshot shows the 'Licitación Electrónica' application interface. At the top left is the Spanish flag and the text 'GOBIERNO DE ESPAÑA MINISTERIO DE HACIENDA Y FUNCIÓN PÚBLICA'. To the right is the title 'Licitación Electrónica' and a 'CERRAR APLICACION' button. Below this is a header bar with the following data: EXPEDIENTE: 1412; ORGANISMO DE CONTRATACIÓN: Autoridad Portuaria de Gijón; TIPO DE CONTRATO: Servicios; PROCEDIMIENTO: Abierto; FECHA DE PRESENTACIÓN: 09/10/2018 11:00:00. The main content area is titled 'Preparación de Oferta'. It contains a blue box with the text: 'Ha seleccionado la licitación: 1412' and 'Objeto de contrato: Protección de testigos'. Below this is a prompt: 'Por favor, seleccione la opción adecuada para trabajar con el expediente seleccionado y pulse "Aceptar".' There are two radio button options: 'Crear nueva oferta/solicitud de participación/subsanación - Importar oferta' (selected) and 'Continuar la preparación de una oferta/solicitud de participación/subsanación'. A blue 'ACEPTAR' button is positioned below the options. At the bottom, a blue box contains the text: 'Si la configuración así lo indica, en la acción de envío, se procederá al citrado automático del sobre y no hay que realizar ninguna otra acción'.

La primera vez que descarga la Herramienta en el equipo, sólo es posible la creación de una nueva oferta/solicitud de participación. La opción de “continuar” se habilita siempre que se haya descargado la herramienta al menos una vez en el mismo equipo. Seleccione esta opción cuando quiera continuar la confección de la oferta, preservando lo realizado hasta el momento.

Se selecciona la opción que se requiera y se pulsa “aceptar”. De este modo la aplicación automáticamente le redirigirá a una nueva pantalla con los datos de la licitación. A la izquierda aparecerán las categorías en las que el licitador debe registrar la información correspondiente:

A vertical list of four categories, each with a right-pointing arrow icon: '01-Datos Licitación', '02-Licitador', '03-Autorizaciones', and '05-Sobres'.

2. Categoría Licitador: A esta categoría se accede pulsando en el menú lateral la categoría “02-Licitador”. Dentro de esta pantalla se debe introducir el nombre, apellido y NIF del apoderado, así como la naturaleza del poder. También es posible modificar la información de la empresa si existe alguna errata.

La pantalla que se abre por defecto es la que aparece a continuación. Para dar de alta a un apoderado deberá pulsar el botón “nuevo” (esta acción es obligatoria).

Una vez se accede a la pantalla, se rellena la información solicitada sobre el/los apoderado/s y se añade/n a la tabla. Una vez finalizado y antes de seleccionar otra categoría del menú lateral se ha de pulsar “guardar”.

Nota: En el supuesto de ser una unión temporal de empresas (UTE) se ha de seleccionar en el campo tipo de empresa la opción “UTE” tal y como se muestra a continuación:

Una vez seleccionada dicha opción, además de detallar los apoderados que van a firmar la oferta, se muestra una sección adicional en la que se debe incluir las empresas integrantes de la UTE.

3. Categoría Autorizaciones: A esta categoría se accede pulsando en el menú lateral la categoría “03 Autorizaciones”. El sistema mostrará una pantalla como la siguiente:

En dicha pantalla se ha de seleccionar qué tipo de autorizaciones se permite tanto en relación al uso de comunicaciones electrónicas como en el acceso a sistemas terceros de la administración. Esta concesión o denegación para consultar los datos que obran en poder de terceros se realiza en el marco de un procedimiento concreto de contratación y a lo largo del tiempo que se extiende dicho procedimiento.

Antes de seleccionar otra categoría del menú lateral se han de guardar las modificaciones pulsando el botón “guardar”.

4. Categoría Sobres: Esta categoría sirve para incluir todo lo que se solicita en cada sobre y para realizar la firma de los documentos. Cuando se selecciona en el menú lateral la categoría, los sobres se ordenan en función de la denominación que haya otorgado el órgano de contratación en la definición de los mismos.

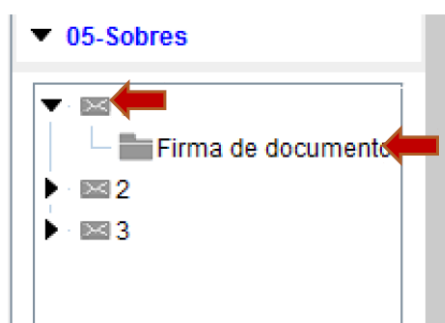

Los sobres de tipo documentación general o sobres administrativos presentan dos vistas:

Visualización por documento

Visualización por requisito

Documentos que acreditan el cumplimiento de requisitos

- Visualización por documento: informa al licitador qué documentos debe presentar.
- Visualización por requisito: para que el candidato sepa qué requisitos debe cumplir. Esta vista incluye, no sólo la acreditación mediante documentos, también la que se refiere al introducir un valor o un texto o la concesión para consulta de sistemas terceros.

a) Realizar documentos a través de plantilla

El sistema permite que el licitador descargue plantillas/programas facilitados por el órgano de contratación para la elaboración de documentos u ofertas. Pulsando en el enlace “**plantilla**” puede descargarse la misma en el equipo local y confeccionarla de acuerdo a lo establecido por el órgano. La indicación sobre la documentación a presentar se indicará en el cuadro de características del PCAP.

b) Anexar documentos

Para el anexo del documento (ya sea a partir de la plantilla o libre) se debe pulsar el botón “**anexar documento**”.

c) Firma de documentos

Una vez se ha adjuntado el documento/s se muestra la pantalla que aparece a continuación. En la columna “Estado”, si el indicador de cada documento está en rojo significa que no está firmado y por tanto no está listo. Se ha de seleccionar el documento correspondiente y pulsar el botón “**Firma de documento seleccionado**”.

Debe tenerse en cuenta que la firma de la oferta debe realizarse por persona con poder bastante para ello.

Documento	Tamaño	Estado
<input type="checkbox"/> sobre 1.pdf	820.0635 Kb	●

Firmar documento seleccionado

La confección del resto de sobres es muy similar. En el caso en que el criterio de adjudicación esté subrayado y sea de color azul significa que se ha de profundizar en registrar un valor (por ejemplo, el precio de la licitación con y sin impuestos).

Nota: una vez que se ha registrado la información requerida, resulta muy útil emplear la acción Validar. Mediante esta acción el licitador puede comprobar si falta algún requisito/criterio por acreditar. Asimismo se incluye en la validación la comprobación de existencia de firma en aquellos documentos en que esta sea obligada.

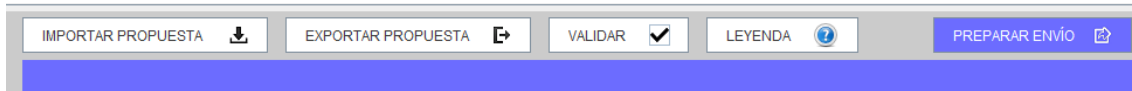

En el caso de que todas las categorías hayan sido cumplimentadas correctamente estarán todas en color verde. Si no es así aparecen en rojo aquellos para los que sea necesario completar alguna acción.

d) Especial referencia al caso de UTE/diferentes apoderados: Importar/exportar oferta.

La importación/exportación de oferta sirve para los siguientes propósitos:

- Preparación de la oferta en UTE por los distintos miembros.
- Continuar la oferta en otro equipo distinto.
- Envío al apoderado de la oferta para que la firme por sus propios medios.

Para la preparación de la oferta por diferentes personas deben seguirse los siguientes pasos (se utiliza como ejemplo el caso de la UTE sin perjuicio de que sea aplicable también al caso de apoderados mancomunados):

El miembro 1 de la UTE confecciona su oferta. La exporta con los documentos firmados. La envía por el correo electrónico (o por mensajería en soporte electrónico) al miembro 2, el cual importa la oferta, anexa la documentación propia que le corresponde (véase el DEUC) y firma aquella y la común (véase la oferta económica). A continuación, la exporta con los sobres con su propia firma para que el miembro 1 pueda, tras la importación, firmarlos también. Por último, el miembro 1 procede al envío.



Nota: la oferta puede exportarse/importarse tantas veces como se requiera, con firmas incluidas. Lo único que hay que tener en cuenta es no firmar el sobre si falta la firma de un documento incluido en el mismo. Por tanto, lo normal es que se exporte/importe la propuesta con los sobres sin firma, y sea el que envía el que realice previamente la firma de los sobres. No obstante, se contempla la posibilidad de exportar la oferta firmada en su totalidad (documentos y sobres) para que un tercero realice únicamente la acción de envío.

Los pasos para importar/exportar la propuesta son los siguientes:

- En primer lugar, se realiza la exportación de la oferta, pulsando el botón “Exportar propuesta”. Se despliega entonces el explorador para depositar el fichero con extensión .xml en el soporte electrónico que seleccionemos.

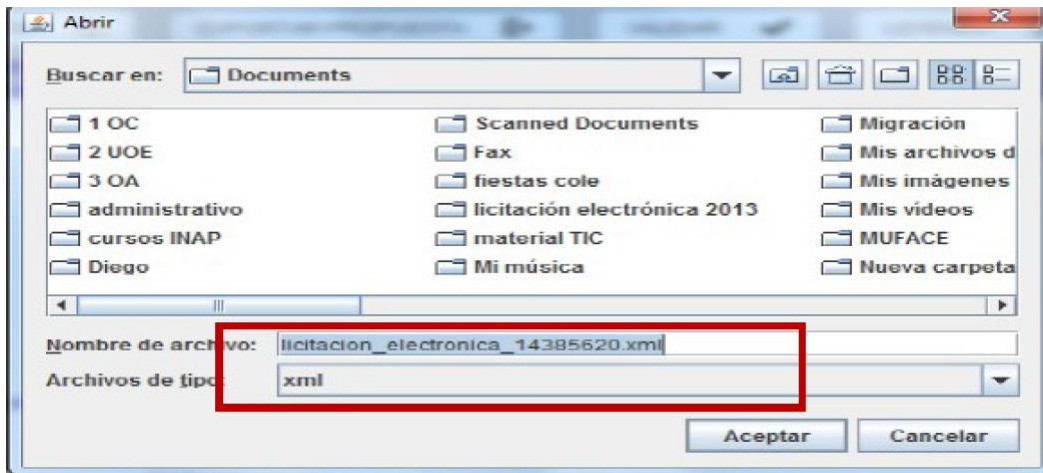

- La persona que recibe la propuesta deberá seleccionar en todo caso la alternativa de trabajo “Crear oferta/solicitud de participación – importar oferta”, de otro modo, no recuperará la información que ha recibido de un tercero.



- Para culminar el proceso de importación, debe pulsarse el botón “Importar oferta” rellenándose la herramienta con toda la información heredada. Una vez cargada esta información, el usuario deberá adjuntar nuevos documentos (en el caso de UTE), o proceder a la firma de documentos y sobres (el apoderado, en todo caso).

TERCER PASO. PREPARAR ENVÍO

En la parte superior de la Herramienta se dispone de un botón de “Preparar Envío” el cual muestra una pantalla con múltiples acciones relacionadas con el propio envío.

IMPORTAR PROPUESTA  EXPORTAR PROPUESTA  VALIDAR  LEYENDA  PREPARAR ENVÍO 

GESTION DEL ENVÍO 

	Sobre	Descripción	Estado
<input type="checkbox"/>	1	1	
<input type="checkbox"/>	2	2	
<input type="checkbox"/>	3	3	
<input type="checkbox"/>	4	Autorizaciones a efectos de consulta de datos de terceros	

Firmar sobre seleccionado **Modificar sobres seleccionados**

Simular presentación **Generar etiquetas** **Descargar justificante**

Enviar documentación

Por lo general, la remisión de la documentación ensobrada exigirá la firma de cada uno de los sobres de la oferta, incluido el de autorizaciones a efectos de consulta de datos de terceros. En cualquier caso, el usuario sabrá si ha de firmar o no el sobre, porque el icono de “Estado” se mostrará en rojo si, habiéndose exigido firma, no se ha efectuado la misma.

El proceso de firma es similar al utilizado para firmar los documentos. En primer lugar, se marca la casilla del sobre que se quiere firmar y se presiona el botón “**Firmar sobre seleccionado**”.

3.1. SIMULAR PRESENTACIÓN

La herramienta, antes de proceder al envío de la oferta, permite comprobar si la Plataforma de Contratación está disponible para recibirla. Para ello, pulse el botón “Simular presentación” y si todo es correcto, la herramienta le advertirá del resultado positivo. En ese momento, se podría proceder al envío de los sobres.

Simular presentación **Generar etiquetas** **Descargar justificante**

Enviar documentación

NOTA: Recuerde que mientras el licitador no pulse el botón Enviar, la documentación se encuentra en su equipo local.

3.2. ENVIAR DOCUMENTACIÓN

La acción de “**Enviar documentación**” supone el envío de la oferta que se ha confeccionado. Cuando se pulsa este botón el sistema muestra una ventana emergente de avance del proceso para finalmente obtener la posibilidad de descargar un justificante. Dicho justificante se envía también a la dirección de correo electrónico designada a efectos de comunicaciones.